

**INVITACIÓN POR LISTA CORTA N° 04-2015**

**CONTRATAR EL MANTENIMIENTO Y REPARACIÓN DE LA INFRAESTRUCTURA FÍSICA DEL PUNTO DE ATENCIÓN DEL ICETEX UBICADO EN LA CALLE 9 NO. 0 - 136 ESQUINA, EN LA CIUDAD DE CÚCUTA NORTE DE SANTANDER.**

**INSTITUTO COLOMBIANO DE CRÉDITO EDUCATIVO Y ESTUDIOS TÉCNICOS  
EN EL EXTERIOR “MARIANO OSPINA PÉREZ” – ICETEX-**

**PLIEGO DE CONDICIONES**

**INVITACIÓN POR LISTA CORTA No. 04 DE 2015**

**CONTRATAR EL MANTENIMIENTO Y REPARACIÓN DE LA INFRAESTRUCTURA FÍSICA DEL PUNTO DE ATENCIÓN DEL ICETEX UBICADO EN LA CALLE 9 NO. 0 - 136 ESQUINA, EN LA CIUDAD DE CÚCUTA NORTE DE SANTANDER.**

**BOGOTÁ D. C., JUNIO DE 2015**

## INVITACIÓN POR LISTA CORTA N° 04-2015

CONTRATAR EL MANTENIMIENTO Y REPARACIÓN DE LA INFRAESTRUCTURA FÍSICA DEL PUNTO DE ATENCIÓN DEL ICETEX UBICADO EN LA CALLE 9 NO. 0 - 136 ESQUINA, EN LA CIUDAD DE CÚCUTA NORTE DE SANTANDER.

**RECOMENDACIONES INICIALES**

1. Lea cuidadosamente el contenido de este documento.
2. Verifique que no esté incurso en ninguna de las causales de inhabilidad e incompatibilidad general ni especial o prohibición para contratar.
3. Cerciórese de que cumple las condiciones y reúne los requisitos aquí señalados.
4. Tenga en cuenta que el documento oficial del pliego de condiciones del presente proceso de selección, es el que reposa en la Secretaría General del ICETEX, el cual coincide perfectamente con el publicado en la página web de la entidad [www.icetex.gov.co](http://www.icetex.gov.co).
5. Proceda a reunir toda la información y documentación exigida y verifique la vigencia de aquella que la requiera.
6. Siga las instrucciones que se imparten en este pliego de condiciones para la elaboración de su propuesta.
7. Revise la póliza de garantía de seriedad de su ofrecimiento y verifique que:
  - Sea otorgada a favor del INSTITUTO COLOMBIANO DE CRÉDITO EDUCATIVO Y ESTUDIOS TÉCNICOS EN EL EXTERIOR "MARIANO OSPINA PÉREZ" - **ICETEX**.
  - En ella debe figurar la razón social completa del tomador.
  - El valor asegurado debe corresponder al fijado en este pliego de condiciones.
  - El objeto y el número de la misma, debe coincidir con el de la propuesta que presenta.
  - Debe venir suscrita por el TOMADOR- AFIANZADO.
  - Debe ser expedida en formato **"ENTRE ENTIDADES PÚBLICAS"**.
8. Identifique su propuesta, tanto el original como las copias, en la forma indicada en este pliego de condiciones.
9. Tenga presente la fecha y hora prevista para el cierre del presente proceso, **EN NINGÚN CASO SE RECIBIRÁN PROPUESTAS FUERA DEL TIEMPO PREVISTO.**
10. Toda consulta deberá formularse por escrito; no se atenderán consultas personales ni telefónicas. Ningún convenio verbal con personal del **ICETEX**, antes o después de la firma del contrato, podrá afectar o modificar ninguno de los términos y obligaciones aquí estipuladas.
11. Los proponentes por la sola presentación de su propuesta, autorizan al **ICETEX** para verificar toda la información que en ella suministren.

## INVITACIÓN POR LISTA CORTA N° 04-2015

CONTRATAR EL MANTENIMIENTO Y REPARACIÓN DE LA INFRAESTRUCTURA FÍSICA DEL PUNTO DE ATENCIÓN DEL ICETEX UBICADO EN LA CALLE 9 NO. 0 - 136 ESQUINA, EN LA CIUDAD DE CÚCUTA NORTE DE SANTANDER.

12. Cuando se presente falta de veracidad e inexactitud en la información suministrada por el proponente o en la de uno de los miembros del consorcio o de la unión temporal, corroborada por **EL ICETEX**, la entidad podrá rechazar la propuesta y/o dar aviso a las autoridades competentes.
13. Las comunicaciones podrán ser enviadas por los proponentes a la dirección electrónica: [contratos@icetex.gov.co](mailto:contratos@icetex.gov.co); o por escrito a la **Carrera 3 N° 18 – 32 primer piso, Oficina de Correspondencia del ICETEX**.
14. Suministre toda la información requerida por **EL ICETEX**.
15. La presentación de la propuesta, por parte del proponente, constituye evidencia que estudió completamente el presente pliego de condiciones y demás documentos; que recibió las aclaraciones necesarias a las inquietudes o dudas previamente consultadas y que ha aceptado que este pliego de condiciones es completo y adecuado para identificar el alcance de la **Invitación por Lista Corta N°04-2015**, y que ha tenido en cuenta todo lo anterior para definir las obligaciones que se adquieren en virtud del contrato que se celebrará.
16. Asegúrese de no estar reportado en el Boletín de Responsables Fiscales de la Contraloría General de la República ni tener antecedentes Disciplinarios en la Procuraduría General de la Nación.
17. Asegúrese de estar al día en los pagos de sus aportes al sistema general de seguridad social integral, así como en el pago de multas por cualquier concepto (Ministerio de Protección Social) ya que **EL ICETEX** se reserva el derecho de verificar la información suministrada.
18. El uso del logotipo de la Entidad es privativo de la misma, por lo tanto le sugerimos abstenerse de presentar ofertas con papel que lo contenga.
19. Revise y tenga presente las causales de rechazo de la propuesta.

INVITACIÓN POR LISTA CORTA N° 04-2015

CONTRATAR EL MANTENIMIENTO Y REPARACIÓN DE LA INFRAESTRUCTURA FÍSICA DEL PUNTO DE ATENCIÓN DEL ICETEX UBICADO EN LA CALLE 9 NO. 0 - 136 ESQUINA, EN LA CIUDAD DE CÚCUTA NORTE DE SANTANDER.

**JUSTIFICACIÓN, CONVENIENCIA Y OPORTUNIDAD DEL PROCESO DE SELECCIÓN**

El Instituto Colombiano de Crédito Educativo y Estudios Técnicos en el Exterior “Mariano Ospina Pérez” - ICETEX, es una entidad financiera de naturaleza especial, vinculada al Ministerio de Educación Nacional, creada por el Decreto Ley N° 2586 de 1950, reorganizada por el Decreto Ley N° 3155 de 1968 y transformada mediante la Ley 1002 de 2005 y los decretos 380,381 y 382 de 2007. Entidad que cuenta con su Sede Central en la ciudad de Bogotá, y Puntos de Atención al Usuario a nivel nacional, como el Punto de Atención al Usuario del ICETEX en la ciudad de Cúcuta Norte de Santander.

**Antecedentes Adecuaciones Físicas del Punto de Atención al Cliente del ICETEX en Cúcuta:**

Dentro del plan de mejoramiento y mantenimiento de la infraestructura física y administrativa del año 2009, el ICETEX celebró el contrato de obra No 2009-119, mediante el cual se ejecutaron por la modalidad de precios unitarios sin fórmula de reajuste, la construcción de la acometida eléctrica e hidráulica a la sede del ICETEX ubicada en la ciudad de Cúcuta.

Teniendo en cuenta que el Punto de Atención al Usuario del ICETEX en la ciudad de Cúcuta no ha sido readecuado desde hace más de 5 años, en la actualidad sus acabados e instalaciones presentan el deterioro normal por su constante uso, por esta razón la Secretaría General a través del Área de Recursos Físicos ha proyectado realizar el mantenimiento y de reparación instalaciones físicas de dicha sede, con el fin de brindar condiciones físicas óptimas para el desempeño laboral de funcionarios, contratistas y servidores, así como buena imagen y ambiente agradable a los usuarios y visitantes de la Entidad en la ciudad de Cúcuta.

El día 11 de Septiembre de 2014 el arquitecto Mauricio Moreno, contratista que desarrolla actividades dentro del Grupo de Administración de Recursos Físicos del ICETEX, realizó visita de inspección al Punto de Atención de Cúcuta, mediante la cual se establecieron las necesidades reales de mantenimiento y cuyo diagnóstico se presenta en el siguiente registro fotográfico:

**1. Sala de espera, pisos en regular estado:**

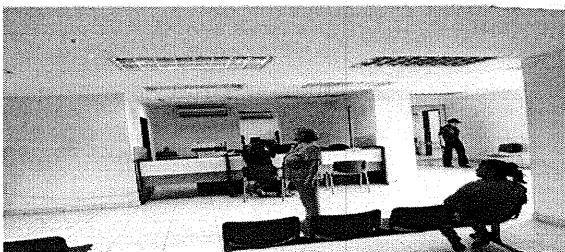

INVITACIÓN POR LISTA CORTA N° 04-2015

CONTRATAR EL MANTENIMIENTO Y REPARACIÓN DE LA INFRAESTRUCTURA FÍSICA DEL PUNTO DE ATENCIÓN DEL ICETEX UBICADO EN LA CALLE 9 NO. 0 - 136 ESQUINA, EN LA CIUDAD DE CÚCUTA NORTE DE SANTANDER.

2. Vista desde la atención al público, paredes en regular estado:

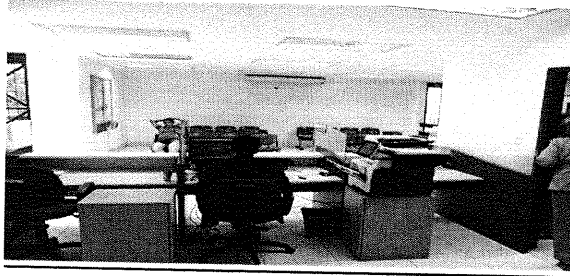

3. Vidrios rotos y fachada en mal estado:



4. Andenes en pésimo estado, instalaciones sanitarias expuestas, ventanería oxidada:

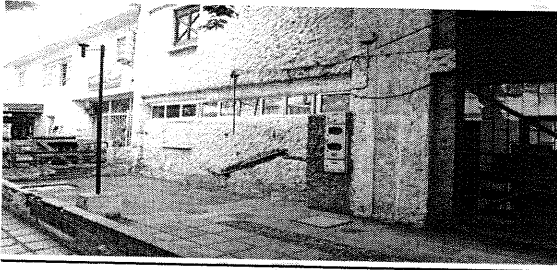

5. Segundo piso con cielo rasos en pésimo estado y pisos desnivelados:



INVITACIÓN POR LISTA CORTA N° 04-2015

CONTRATAR EL MANTENIMIENTO Y REPARACIÓN DE LA INFRAESTRUCTURA FÍSICA DEL PUNTO DE ATENCIÓN DEL ICETEX UBICADO EN LA CALLE 9 NO. 0 - 136 ESQUINA, EN LA CIUDAD DE CÚCUTA NORTE DE SANTANDER.

**6. Humedades generalizadas:**



**7. Tejas rotas y presencia de murciélagos:**

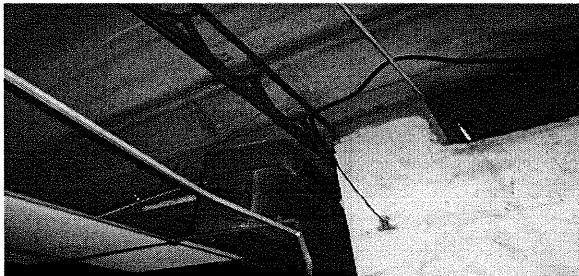

**8. Humedades en las paredes por marquesinas en mal estado:**

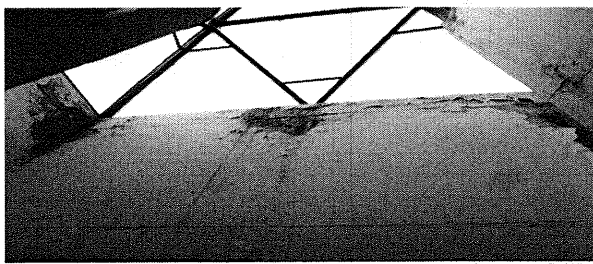

Como se observa en el anterior registro fotográfico se hace inminente y necesario el mantenimiento de la infraestructura física para el punto de atención al usuario del ICETEX en Cúcuta, con el fin de garantizar la continuidad de la prestación del servicio y el confort en las instalaciones para la atención al público en esta ciudad.

Ahora bien, el 15 de Diciembre de 2014 con número 2014011578-I se radicó el estudio previo y sus respectivos documentos, con el fin de iniciar el proceso para contratar el mantenimiento y reparación de la infraestructura física del Punto de Atención al Usuario del ICETEX ubicado en la ciudad de Cúcuta. El mencionado proceso se encontraba avanzado, había vigencias futuras aprobadas, sin embargo no se alcanzaba a adjudicar en el año 2014, dado que se trataba de un proceso de invitación por lista corta. Adicionalmente era necesario realizar nuevamente el trámite de licencias de modificación

### INVITACIÓN POR LISTA CORTA N° 04-2015

CONTRATAR EL MANTENIMIENTO Y REPARACIÓN DE LA INFRAESTRUCTURA FÍSICA DEL PUNTO DE ATENCIÓN DEL ICETEX UBICADO EN LA CALLE 9 NO. 0 - 136 ESQUINA, EN LA CIUDAD DE CÚCUTA NORTE DE SANTANDER.

y ampliación para llevar a cabo las obras de adecuación de las oficinas del ICETEX en Cúcuta.

Para satisfacer las necesidades descritas anteriormente el ICETEX tiene previsto dentro de su Plan Anual de Adquisiciones para el año 2015, la contratación del mantenimiento y reparación de la infraestructura física del Punto de Atención del ICETEX en Cúcuta.

De lo anteriormente expuesto es viable, conveniente y oportuno adelantar la contratación para satisfacer la necesidad aquí determinada, de conformidad con lo establecido en el Acuerdo No. 030 del 17 de septiembre de 2013 de la Junta Directiva mediante el cual se adopta el Manual de Contratación del ICETEX.

La necesidad y la justificación de la presente contratación, se encuentra contenida en los estudios previos de fecha 10 de junio de 2015, los cuales fueron elaborados por el Grupo de Administración de Recursos Fisicos del ICETEX.

### **CONVOCATORÍA A VEEDURÍAS CIUDADANAS**

Se convoca a todas la Veedurías Ciudadanas establecidas de conformidad con la Ley, a participar en el presente proceso de Invitación por Lista Corta, a partir de esta convocatoria y durante las etapas precontractual, contractual y postcontractual, realizando las recomendaciones escritas que consideren necesarias, e interviniendo en las audiencias que se convoquen durante el proceso, caso en el cual se les suministrará toda la información y documentación que soliciten, publicada en la página Web del ICETEX [www.icetex.gov.co](http://www.icetex.gov.co).

### **PROGRAMA PRESIDENCIAL “LUCHA CONTRA LA CORRUPCIÓN”**

En caso de conocerse situaciones de corrupción en el desarrollo de este proceso de selección, se debe reportar el hecho al Programa Presidencial “lucha contra la corrupción” a través de los números telefónicos: (1) 5601095, (1) 5657649, (1) 5657649, (1) 5624128; vía fax al número telefónico (1) 5658671; la línea transparente del programa, a los números telefónicos: 018000913040 o (1)5607556; en el correo electrónico: [webmaster@anticorrupcion.gov.co](mailto:webmaster@anticorrupcion.gov.co); al sitio de denuncias del programa, en el Portal de Internet: [www.anticorrupcion.gov.co](http://www.anticorrupcion.gov.co); correspondencia o personalmente, en la Carrera 3 No. 18 – 32 de la ciudad de Bogotá D.C.

El proponente deberá diligenciar el Anexo No.8 - PACTO DE INTEGRIDAD el cual hace parte de los documentos jurídicos habilitantes.

## INVITACIÓN POR LISTA CORTA N° 04-2015

CONTRATAR EL MANTENIMIENTO Y REPARACIÓN DE LA INFRAESTRUCTURA FÍSICA DEL PUNTO DE ATENCIÓN DEL ICETEX UBICADO EN LA CALLE 9 NO. 0 - 136 ESQUINA, EN LA CIUDAD DE CÚCUTA NORTE DE SANTANDER.

**CAPITULO I****1. ASPECTOS GENERALES DEL PROCESO DE SELECCIÓN****1.1. OBJETO DE LA INVITACIÓN POR LISTA CORTA**

Contratar el Mantenimiento y reparación de la infraestructura física del Punto de Atención del ICETEX ubicado en la calle 9 No. 0 - 136 esquina, en la ciudad de Cúcuta Norte de Santander.

**1.2. RÉGIMEN JURÍDICO APLICABLE**

El presente proceso de Invitación por Lista Corta se regirá por la Constitución Política, especialmente por lo consagrado en sus Artículos 209 y 267, por el Artículo 8° de la Ley 1002 de 2005, por los Artículos 13 y 15 de la Ley 1150 de 2007, por el Artículo 38 del Acuerdo de Junta Directiva del ICETEX No. 030 del 17 de septiembre de 2013, la Ley 1474 de 2011, el Decreto 019 de 2012 – Decreto Anti trámite, el régimen de inhabilidades e incompatibilidades establecido en la Constitución Política y en la Ley, en especial lo consagrado en el artículo 8° y 9° de la Ley 80 de 1993; el artículo 18 de la Ley 1150 de 2007 que adicionó el literal j) al Numeral 1° y un inciso al Parágrafo 1° del Artículo 8 de la Ley 80 de 1993, el Numeral 4° del artículo 38 de la Ley 734 de 2002, los artículos 1, 2, 3, 4 y 90 de la Ley 1474 de 2011 (Estatuto Anticorrupción), así como las demás disposiciones legales vigentes en materia civil y comercial que le sean aplicables.

**1.3. PRESUPUESTO OFICIAL Y DISPONIBILIDAD PRESUPUESTAL**

El presupuesto oficial asignado para esta contratación es hasta por la suma de **TRESCIENTOS UN MILLONES SETECIENTOS OCHENTA MIL QUINIENTOS CUARENTA PESOS M/CTE (\$ 301.780.540)**, este valor incluye el IVA, los impuestos, costos y gastos que el oferente incurra para suscripción, legalización y ejecución del contrato, que corresponde al valor proyectado del contrato por los eventos a realizar por la entidad.

Para respaldar presupuestalmente la contratación, la Entidad cuenta con el siguiente certificado de disponibilidad presupuestal:

- Certificado de Disponibilidad Presupuestal No. CDP EF-2015-231, CONCEPTO Contratar el mantenimiento y reparación de la infraestructura física del punto de atención al usuario del ICETEX en la ciudad Cúcuta – Norte de Santander RUBRO G332113022001 ADECUACIÓN E INTERVENTORIA PUNTOS DE ATE expedido por el Coordinador del Grupo de Presupuesto del ICETEX del 21 de abril de 2015.



## INVITACIÓN POR LISTA CORTA N° 04-2015

CONTRATAR EL MANTENIMIENTO Y REPARACIÓN DE LA INFRAESTRUCTURA FÍSICA DEL PUNTO DE ATENCIÓN DEL ICETEX UBICADO EN LA CALLE 9 NO. 0 - 136 ESQUINA, EN LA CIUDAD DE CÚCUTA NORTE DE SANTANDER.

**1.4. PLAZO DE EJECUCIÓN DEL CONTRATO**

El plazo de ejecución del contrato será de noventa (90) días calendario, contados a partir del Acta de Inicio, previo cumplimiento de los requisitos de perfeccionamiento y ejecución.

**Nota:** El contrato a celebrarse, se suscribirá previo entrega de la respectiva licencia de construcción por parte del Grupo de Recursos Físicos del ICETEX.

**1.5. FORMA DE PAGO**

El ICETEX efectuará un pago final del valor del contrato mediante la presentación de la factura correspondiente a la obra contratada, la cual deberá ir acompañada del correspondiente recibo a satisfacción del objeto del contrato suscrita por parte del Supervisor del Contrato, de acuerdo con la obra recibida a satisfacción por el supervisor del contrato, certificación expedida por el representante legal o revisor fiscal, en la que acredite estar al día en los aportes al Sistema de Seguridad Social Integral, así como los propios del SENA, ICBF y Cajas de Compensación Familiar y parafiscales, de conformidad con lo señalado en el literal c) y parágrafo del artículo 46 del Acuerdo de Junta Directiva del ICETEX N°030 del 17 de septiembre de 2013.

El pago se efectuará mediante transferencia electrónica a la cuenta que EL CONTRATISTA determine para tal fin.

**1.6. ENTIDAD CONTRATANTE**

La Entidad contratante es el Instituto Colombiano de Crédito Educativo y Estudios Técnicos en el Exterior "Mariano Ospina Pérez" - ICETEX, entidad financiera de naturaleza especial, vinculada al Ministerio de Educación Nacional, creada por el Decreto Ley N°2586 de 1950, reorganizada por el Decreto Ley N°3155 de 1968 y transformada mediante la Ley 1002 de 2005 y el Decreto 380 de 2007.

**1.7. DOCUMENTOS DE LA INVITACIÓN POR LISTA CORTA**

- Estudio Previo de Conveniencia y Oportunidad.
- Certificado de disponibilidad presupuestal No. **CDP EF-2015-231** del 21 de abril de 2015.
- Pliego de Condiciones.
- Publicación del pliego de condiciones en la página Web del ICETEX [www.icetex.gov.co](http://www.icetex.gov.co).
- Invitaciones para presentar propuesta.
- Consolidado de observaciones al pliego de condiciones.
- Publicación de la respuesta a las observaciones del pliego de condiciones en la página Web del ICETEX [www.icetex.gov.co](http://www.icetex.gov.co).

### INVITACIÓN POR LISTA CORTA N° 04-2015

CONTRATAR EL MANTENIMIENTO Y REPARACIÓN DE LA INFRAESTRUCTURA FÍSICA DEL PUNTO DE ATENCIÓN DEL ICETEX UBICADO EN LA CALLE 9 NO. 0 - 136 ESQUINA, EN LA CIUDAD DE CÚCUTA NORTE DE SANTANDER.

- Adendas (si las hubiere).
- Publicación de los adendas en la página Web del ICETEX [www.icetex.gov.co](http://www.icetex.gov.co) (si las hubiere).
- Acta de cierre del plazo para presentar propuestas y apertura de las mismas.
- Informe de evaluación.
- Consolidado de observaciones a los informes de evaluación (si las hubiere).
- Informe final y decisión de adjudicación.

#### **1.8. CONSULTA Y OBSERVACIONES DE LOS INVITADOS AL PLIEGO DE CONDICIONES**

Los invitados podrán consultar el pliego de condiciones, de manera gratuita, en la página Web del ICETEX [www.icetex.gov.co](http://www.icetex.gov.co).

No son admitidas las consultas telefónicas, ni personales, ni tendrá fuerza vinculante para El ICETEX cualquier pronunciamiento verbal.

Los invitados podrán presentar observaciones al pliego de condiciones. Estas observaciones podrán ser presentadas hasta la fecha señalada para el efecto en el cronograma del proceso.

El ICETEX dará contestación a las observaciones recibidas mediante publicación en su página Web, hasta la fecha prevista en el cronograma del proceso. Las áreas o dependencias técnicas que se requieran según cada caso, serán las encargadas de sustentar las correspondientes respuestas a las observaciones formuladas por los interesados en el proceso contractual.

EL ICETEX podrá modificar el pliego de condiciones mediante adenda publicada en su página Web, hasta el día hábil anterior al cierre del proceso, de acuerdo con lo establecido en el inciso segundo del artículo 38 del Acuerdo de Junta Directiva No. 030 de 2013 Manual de Contratación del ICETEX.

#### **1.9. CONTENIDO E INTERPRETACIÓN DEL PLIEGO DE CONDICIONES**

En el pliego de condiciones, sus anexos y adendas, se describen detallada y claramente, el objeto a contratar los requerimientos para la presentación de la propuesta, los aspectos técnicos, económicos, financieros y de capacidad jurídica y de organización exigidos, los fundamentos del proceso de selección, su modalidad, términos, procedimientos y demás reglas objetivas que gobiernan la presentación de las propuestas y su evaluación y ponderación, así como las de adjudicación del contrato; las razones y causas para el rechazo de las propuestas o la declaratoria de desierta del proceso, las condiciones de celebración del contrato, disponibilidad presupuestal, forma de pago, mecanismos de cobertura de riesgos y en general todos los asuntos relativos al proceso que estima que el proponente debe tener en cuenta para elaborar y presentar su propuesta.

## INVITACIÓN POR LISTA CORTA N° 04-2015

CONTRATAR EL MANTENIMIENTO Y REPARACIÓN DE LA INFRAESTRUCTURA FÍSICA DEL PUNTO DE ATENCIÓN DEL ICETEX UBICADO EN LA CALLE 9 NO. 0 - 136 ESQUINA, EN LA CIUDAD DE CÚCUTA NORTE DE SANTANDER.

Todos estos factores deben ser interpretados como un todo y sus disposiciones no deben ser entendidas de manera separada, por lo tanto, el pliego de condiciones es uno con los anexos, formatos y adendas. Todas las deducciones, errores y omisiones que con base en sus propias interpretaciones, conclusiones o análisis, efectúe el proponente, son de su exclusiva responsabilidad.

El detalle y la descripción del objeto, sus características y condiciones técnicas deberán analizarse por los proponentes en el documento que como anexo técnico se acompaña al pliego de condiciones y que hace parte integral del mismo.

El orden de los capítulos y cláusulas de este Pliego de Condiciones, tampoco debe ser interpretado como un grado de prelación entre los mismos y los títulos utilizados en el sirven sólo para identificar textos, y no afectarán la interpretación de los mismos.

Con la presentación de la propuesta, el proponente manifiesta que estudió el pliego de condiciones, sus anexos, formatos, adendas, comunicaciones y todos los documentos del proceso de selección, que obtuvo las aclaraciones solicitadas, que conoce la naturaleza de los servicios objeto de la convocatoria, sus costos y tiempo de ejecución, que formuló su propuesta de manera libre, seria, precisa y coherente, y que además, se acoge a lo establecido en el Manual de Contratación del ICETEX, y demás normas aplicables.

#### 1.10. CORRESPONDENCIA

Para efectos de la radicación de cualquier documento o comunicación dirigida al ICETEX en desarrollo del presente proceso, los proponentes invitados deberán tener en cuenta que para que dichos documentos sean considerados por la Entidad, es necesario que éstos cuenten con el adhesivo (sticker) a través del aplicativo mercurio, el cual contiene número de radicación, fecha y hora asignado en la ventanilla de correspondencia, único punto válido de radicación de correspondencia de la Entidad, ubicado en la **Carrera 3 No. 18 – 32 Piso 1º, en la ciudad de Bogotá, que atiende en jornada continua de las 8:00 horas a 16:30 horas - de lunes a viernes, excepto festivos.**

Toda comunicación o solicitud referente al presente proceso deberá formularse por escrito y radicarse en la Oficina de Correspondencia del ICETEX, o por medios electrónicos de acuerdo con lo indicado en el siguiente numeral, debidamente identificada con el nombre, número correspondiente de la Invitación por Lista Corta y dirigida a la Secretaría General del ICETEX; cualquier tipo de comunicación entre los proponentes y EL ICETEX se canalizará a través de la Secretaría General; así mismo las solicitudes se responderán mediante comunicación escrita o documento publicado en la página web <http://www.icetex.gov.co>.

#### 1.11. COMUNICACIÓN POR MEDIOS ELECTRÓNICOS

EL ICETEX, en cumplimiento de lo previsto en el Artículo 58 del Acuerdo N°030 del 17 de septiembre de 2013 – Manual de Contratación, aprobado por la Junta Directiva del ICETEX y con el fin de facilitar la comunicación interactiva con los proponentes durante el

### INVITACIÓN POR LISTA CORTA N° 04-2015

CONTRATAR EL MANTENIMIENTO Y REPARACIÓN DE LA INFRAESTRUCTURA FÍSICA DEL PUNTO DE ATENCIÓN DEL ICETEX UBICADO EN LA CALLE 9 NO. 0 - 136 ESQUINA, EN LA CIUDAD DE CÚCUTA NORTE DE SANTANDER.

desarrollo del presente proceso de selección, ha dispuesto la dirección electrónica [contratos@icetex.gov.co](mailto:contratos@icetex.gov.co) a través de la cual los proponentes podrán enviar sus observaciones o solicitudes de aclaraciones.

De igual forma se podrán consultar todos los actos de la administración relacionados con el proceso en la página Web de la Entidad [www.icetex.gov.co](http://www.icetex.gov.co), así como en la Secretaría General en donde estará disponible toda la información del proceso para los proponentes, con el fin de garantizar la transparencia del mismo.

#### 1.12. CRONOGRAMA DE LA INVITACIÓN POR LISTA CORTA

Ver Anexo No. 3 (Cronograma del proceso).

## INVITACIÓN POR LISTA CORTA N° 04-2015

CONTRATAR EL MANTENIMIENTO Y REPARACIÓN DE LA INFRAESTRUCTURA FÍSICA DEL PUNTO DE ATENCIÓN DEL ICETEX UBICADO EN LA CALLE 9 NO. 0 - 136 ESQUINA, EN LA CIUDAD DE CÚCUTA NORTE DE SANTANDER.

**CAPÍTULO II****2. ETAPAS DEL PROCESO DE SELECCIÓN****2.1. PUBLICACIÓN DEL PLIEGO DE CONDICIONES**

El pliego de condiciones será publicado, y podrá ser consultado gratuitamente, en la página Web [www.icetex.gov.co](http://www.icetex.gov.co), a partir de la fecha que se señala en el cronograma del proceso. **Anexo No. 3 (Cronograma del proceso).**

Así mismo se encontrará disponible, de manera física, en la Secretaría General del ICETEX ubicada en la Carrera 3 No. 18 – 32 Piso 8° de la ciudad de Bogotá, donde podrá ser consultado personalmente en el horario de **8:00 horas a 16:30 horas - de lunes a viernes, excepto los días festivos.**

No son admitidas las consultas telefónicas y no tendrá fuerza vinculante para la entidad cualquier pronunciamiento verbal por parte de funcionarios de la misma.

**2.2. APERTURA DEL PROCESO**

EL ICETEX dará apertura al proceso de selección a partir de la publicación del pliego de condiciones y de las Invitaciones a presentar propuesta en la página Web de la Entidad [www.icetex.gov.co](http://www.icetex.gov.co).

**2.3. OBSERVACIONES AL PLIEGO DE CONDICIONES**

Los invitados podrán presentar observaciones al pliego de condiciones. Estas observaciones podrán ser presentadas hasta la fecha señalada para el efecto en el cronograma del proceso.

Estas observaciones podrán ser radicadas en la Entidad o enviarse al correo electrónico [contratos@icetex.gov.co](mailto:contratos@icetex.gov.co). EL ICETEX dará las correspondientes respuestas, en la fecha establecida en el cronograma del proceso.

Las solicitudes de modificación por parte de los interesados serán procedentes siempre y cuando:

- Hayan sido radicadas en EL ICETEX dentro del horario de atención al público o remitidas al correo electrónico [contratos@icetex.gov.co](mailto:contratos@icetex.gov.co), desde la fecha de publicación del pliego de condiciones y hasta la fecha señalada en el cronograma para el efecto.
- Se indique claramente el numeral del pliego de condiciones, que se solicita modificar y el fundamento de la solicitud.
- Se señale claramente el nombre y cédula de ciudadanía de la persona interesada, la condición en la que actúa y su dirección física y electrónica.

#### INVITACIÓN POR LISTA CORTA N° 04-2015

CONTRATAR EL MANTENIMIENTO Y REPARACIÓN DE LA INFRAESTRUCTURA FÍSICA DEL PUNTO DE ATENCIÓN DEL ICETEX UBICADO EN LA CALLE 9 NO. 0 - 136 ESQUINA, EN LA CIUDAD DE CÚCUTA NORTE DE SANTANDER.

Las consultas y respuestas no suspenderán el plazo para la presentación de las propuestas.

En ningún caso habrá aclaraciones ni comunicaciones verbales con los proponentes que puedan afectar los términos y condiciones de este pliego y sus adendas.

Corresponde a todos los interesados en el presente proceso de selección informarse de todas las modificaciones y hacer seguimiento al proceso por los medios electrónicos mencionados.

EL ICETEX no asume responsabilidad alguna por la forma o medio electrónico que utilicen los proponentes para enviar sus observaciones al pliego de condiciones y demás documentos publicados por la entidad.

EL ICETEX podrá utilizar cualquiera de los medios virtuales o físicos que estén a su alcance, para notificar las respuestas a las observaciones y a las solicitudes de aclaración del pliego de condiciones, así como los demás documentos publicados por la Entidad.

#### **2.4. RESPUESTA A LAS OBSERVACIONES Y ADENDAS**

El ICETEX responderá dentro del término señalado en el cronograma, y dando cumplimiento al principio de economía y celeridad previsto en el Artículo 209 de la Constitución Política, las solicitudes de aclaración y/o modificación que cumplan con los requisitos señalados en el numeral anterior.

El ICETEX no asume responsabilidad alguna por la forma o medio electrónico que utilicen los oferentes para enviar sus observaciones, preguntas, solicitudes de aclaración o comentarios al pliego de condiciones y al informe de evaluación.

El ICETEX podrá utilizar cualquiera de los medios virtuales o físicos para notificar la respuesta a las observaciones y a las solicitudes de aclaración al Pliego de Condiciones, así como a las observaciones presentadas al informe de evaluación.

Si con ocasión de las observaciones efectuadas por los interesados al pliego de condiciones se evidencia la necesidad de modificar alguna(s) de las condiciones o especificaciones señaladas, el ICETEX modificará el pliego mediante adendas.

EL ICETEX podrá modificar el pliego de condiciones mediante ADENDA publicada en su página Web, hasta el día hábil anterior al cierre del proceso, de acuerdo con lo establecido en el inciso segundo del artículo 38 del Acuerdo de Junta Directiva No. 030 de 2013 Manual de Contratación del ICETEX.

La publicación de éstas adendas se realizará en días hábiles y horarios laborales, dando aplicación a lo previsto en el Artículo 89 de la Ley 1474 de 2011.

## INVITACIÓN POR LISTA CORTA N° 04-2015

CONTRATAR EL MANTENIMIENTO Y REPARACIÓN DE LA INFRAESTRUCTURA FÍSICA DEL PUNTO DE ATENCIÓN DEL ICETEX UBICADO EN LA CALLE 9 NO. 0 - 136 ESQUINA, EN LA CIUDAD DE CÚCUTA NORTE DE SANTANDER.

La fecha y hora de recepción en el ICETEX de correos electrónicos enviados por interesados o proponentes, serán las registradas en el servidor del ICETEX o del portal (según el caso) en el momento de ingreso de cada correo electrónico; serán tenidos en cuenta todos correos que lleguen siempre y cuando se encuentren dentro del horario de atención al usuario del ICETEX.

En consecuencia, será responsabilidad de los oferentes e interesados el adoptar las medidas pertinentes para que los correos electrónicos que envíen, sean recibidos en el ICETEX dentro los plazos y hora límite establecida en este Pliego de Condiciones.

El ICETEX dará contestación a las observaciones recibidas mediante publicación en su página Web, hasta la fecha prevista en el cronograma del proceso. Las áreas o dependencias técnicas que se requieran según cada caso, serán las encargadas de sustentar las correspondientes respuestas a las observaciones formuladas por los interesados en el proceso contractual.

## 2.5. PLAZO PARA LA ENTREGA DE LAS PROPUESTAS

El plazo para la entrega de propuestas es aquel comprendido entre la fecha señalada para la apertura del presente proceso de selección y la fecha establecida en el cronograma para el cierre de la misma, señalado en el Anexo No. 3 (Cronograma del proceso).

Este plazo podrá ser prorrogado hasta por la mitad del término fijado inicialmente, ya sea cuando lo estime conveniente la Entidad, o cuando lo solicite un número plural de posibles proponentes y EL ICETEX así lo apruebe, en aras de garantizar una suficiente participación de proponentes.

## 2.6. CIERRE DEL PROCESO Y ENTREGA DE PROPUESTAS

Las personas interesadas en participar en el presente proceso de selección podrán presentar propuestas hasta el día y hora señalados en el **Anexo No. 3 (Cronograma del proceso)** radicándolas por escrito en la ventanilla de correspondencia del ICETEX ubicada en el **Carrera 3 No. 18 – 32 Piso 1º, de la ciudad de Bogotá D.C.**

La verificación de la fecha y hora de entrega de las propuestas se hará a través del sistema de gestión documental MERCURIO, en el cual queda registrada de manera automática la fecha y hora de recibo de toda la correspondencia que se recibe de manera personal en la Sede Principal del ICETEX.

### 2.6.1. Acta de Cierre

Vencido el plazo señalado en el inciso anterior, se trasladarán las propuestas recibidas a la Sala de Juntas de la Secretaría General del ICETEX, en donde se levantará un acta suscrita por los funcionarios asistentes, en la que constará el nombre de los oferentes, el valor de la propuesta, el número de folios de la propuesta y se verificará que las

## INVITACIÓN POR LISTA CORTA N° 04-2015

CONTRATAR EL MANTENIMIENTO Y REPARACIÓN DE LA INFRAESTRUCTURA FÍSICA DEL PUNTO DE ATENCIÓN DEL ICETEX UBICADO EN LA CALLE 9 NO. 0 - 136 ESQUINA, EN LA CIUDAD DE CÚCUTA NORTE DE SANTANDER.

propuestas cumplan con los requisitos exigidos en el presente Capítulo del pliego de condiciones y se consignarán las observaciones correspondientes.

Las propuestas presentadas después de la fecha y hora establecida para el cierre del presente proceso de selección no serán tenidas en cuenta para el proceso de evaluación.

### 2.6.2. Hora Legal

La hora que se tendrá en cuenta para el cierre, será la que señale el link de hora legal colombiana que se encuentra en la página web del Instituto Nacional de Metrología e indique en voz alta el funcionario del ICETEX encargado del proceso, ya que de conformidad con lo consagrado por el Decreto No. 4175 de 2011, artículo 6, numeral 14, este órgano es el encargado de mantener, coordinar y difundir la hora legal en la República de Colombia. En su defecto se tendrá como hora oficial la previa llamada telefónica se indique por altavoz a través del número 117, o el número que a la fecha de cierre de la solicitud corresponda a este servicio.

Se entenderán presentadas dentro del término aquí previsto, todas las propuestas que se entreguen oportunamente, en la fecha y lugar indicados en este Pliego de Condiciones.

En ningún caso ICETEX se hará responsable del retardo de los Proponentes en la entrega de sus propuestas, por lo que resulta de su exclusiva responsabilidad el prever el cumplimiento del horario y sitio establecido.

### 2.7. RETIRO DE PROPUESTAS

El proponente podrá solicitar el retiro de su propuesta mediante escrito dirigido al ICETEX en la ciudad de Bogotá D.C., hasta la fecha prevista para el cierre del proceso de selección. En tal caso, en la diligencia de cierre del proceso y apertura de propuestas, no se abrirán los sobres que contengan el original y las copias de la propuesta del proponente que solicitó el retiro y se dejará constancia de esta devolución en el acta de cierre y recibo de propuestas.

### 2.8. SUSPENSIÓN DEL PROCESO DE SELECCIÓN

El proceso de selección podrá ser suspendido por EL ICETEX cuando a juicio de éste se presenten circunstancias de interés público o general que requieran analizarse y que puedan afectar la culminación del proceso.

### 2.9. PRÓRROGA DEL PLAZO DEL PROCESO DE INVITACIÓN POR LISTA CORTA

El plazo del proceso de selección, entendido como el término que debe transcurrir entre el primer día de publicación del pliego de condiciones y hasta la fecha prevista para la entrega de las propuestas indicada en este pliego, podrá prorrogarse por **EL ICETEX** antes del vencimiento del mismo.



## INVITACIÓN POR LISTA CORTA N° 04-2015

CONTRATAR EL MANTENIMIENTO Y REPARACIÓN DE LA INFRAESTRUCTURA FÍSICA DEL PUNTO DE ATENCIÓN DEL ICETEX UBICADO EN LA CALLE 9 NO. 0 - 136 ESQUINA, EN LA CIUDAD DE CÚCUTA NORTE DE SANTANDER.

Cualquier prórroga del plazo de cierre del proceso de selección por un término no superior a la mitad del inicialmente fijado, será comunicada a los interesados por medio de adendas que harán parte del presente Pliego de Condiciones, que se podrán expedir hasta el día anterior a la fecha prevista para el cierre del proceso de selección, y serán publicadas en días hábiles y horarios laborales, en consonancia con lo previsto en el Artículo 89 de la Ley 1474 de 2011.

## **2.10. VERIFICACIÓN Y EVALUACIÓN DE LAS PROPUESTAS**

### **2.10.1. Comité Evaluador**

Las propuestas serán estudiadas y analizadas por el Comité Evaluador constituido en el artículo 19 del Manual de Contratación del ICETEX y recomendará al ordenador del gasto, adjudicar o declarar desierto el presente proceso.

El Comité Evaluador designado por el ICETEX verificará y/o evaluará las propuestas, según lo previsto en el presente pliego de condiciones y teniendo en cuenta los criterios de capacidad jurídica, experiencia, capacidad técnica y capacidad financiera de los proponentes.

El Comité evaluador deliberará con la asistencia de todos sus miembros. Las decisiones serán tomadas por mayoría, y constarán en un acta que deberá ser aprobada y firmada por todos los miembros del Comité al finalizar la sesión correspondiente.

Una vez verificados los aspectos habilitantes, se procederá a la ponderación del ofrecimiento más favorable para la Entidad, de acuerdo a lo contemplado en el numeral denominado "Evaluación de las propuestas" del presente pliego de condiciones.

El Comité evaluador presentará a la Secretaria General el informe de evaluación, que será publicado en la página web de la Entidad [www.icetex.gov.co](http://www.icetex.gov.co) por un término un (1) día hábil para que los proponentes durante dicho plazo presenten observaciones por escrito a la Secretaría General del ICETEX.

### **2.10.2. Aclaraciones a las Propuestas Presentadas Solicitadas por el Comité Evaluador**

De conformidad con el Artículo 20 y siguientes del Acuerdo N°030 del 17 de septiembre de 2013 aprobado por la Junta Directiva del ICETEX, el Comité Evaluador podrá solicitar por escrito al proponente dentro del termino señalado en el cronograma, las aclaraciones y explicaciones que estime pertinentes sobre los puntos dudosos o confusos de las propuestas, sin que por ello pueda el proponente adicionar, modificar, completar o mejorar su propuesta, ni el ICETEX hacer variación alguna a los términos de la misma o violar los principios fundamentales que rigen el presente proceso de selección.

## INVITACIÓN POR LISTA CORTA N° 04-2015

CONTRATAR EL MANTENIMIENTO Y REPARACIÓN DE LA INFRAESTRUCTURA FÍSICA DEL PUNTO DE ATENCIÓN DEL ICETEX UBICADO EN LA CALLE 9 NO. 0 - 136 ESQUINA, EN LA CIUDAD DE CÚCUTA NORTE DE SANTANDER.

El ICETEX tomará de las aclaraciones de los Proponentes únicamente los aspectos que satisfagan su interés de aclaración.

Las solicitudes de aclaración y las respuestas correspondientes se harán por escrito, estas últimas dentro del plazo previsto en la respectiva solicitud, so pena que su incumplimiento por parte del proponente requerido, generen el rechazo de la propuesta.

### **2.10.3. Modificación del cronograma del proceso después del cierre del mismo**

De conformidad con el párrafo del artículo 32 del Acuerdo de Junta Directiva 030 de 2013, modificado por el Acuerdo 019 de 2014, y de acuerdo al número de propuestas presentadas, la complejidad en la evaluación de las mismas, los requerimientos que se realicen a los proponentes para que subsanen las propuestas, y las observaciones que se realicen a los Informes de Evaluación y a las propuestas presentadas, la Entidad podrá expedir adendas para modificar el cronograma del proceso en las etapas pendientes de surtirse, una vez vencido el término para la presentación de las ofertas y antes de la adjudicación del contrato, las cuales se publicarán en días hábiles, entre las 7:00 a. m. y las 7:00 p. m.

### **2.11. PUBLICACIÓN DEL INFORME DE EVALUACIÓN**

El ICETEX, de conformidad con el inciso tercero del artículo 38 del Manual de Contratación del ICETEX, publicará el informe de evaluación en la página Web de la Entidad [www.icetex.gov.co](http://www.icetex.gov.co) por un término de un (1) día para que los oferentes, dentro de dicho término, presenten las observaciones por escrito en la Secretaría General del ICETEX.

### **2.12. ADJUDICACIÓN**

Una vez concluya el proceso de evaluación, se ordenarán los puntajes de mayor a menor y se le adjudicará el contrato al proponente que tenga el mayor puntaje, siempre que el mismo no sea inferior a Sesenta (60) PUNTOS.

La adjudicación del proceso de selección se realizará de conformidad con lo establecido en el Acuerdo de Junta Directiva del ICETEX N° 030 del 17 de septiembre de 2013.

Con base en el informe de evaluación, el Representante Legal de la entidad, o su delegado, comunicará al proponente seleccionado la adjudicación del contrato.

#### **2.12.1. Efectos de la Adjudicación**

La adjudicación obliga tanto al ICETEX como al adjudicatario. No obstante, si dentro del plazo comprendido entre la adjudicación del contrato y su suscripción sobreviene una inhabilidad o incompatibilidad, o si se demuestra que la adjudicación se obtuvo por medios ilegales, EL ICETEX podrá revocar su decisión de adjudicación y podrá adjudicar el contrato al proponente calificado en segundo lugar si lo hubiere.

**INVITACIÓN POR LISTA CORTA N° 04-2015**

CONTRATAR EL MANTENIMIENTO Y REPARACIÓN DE LA INFRAESTRUCTURA FÍSICA DEL PUNTO DE ATENCIÓN DEL ICETEX UBICADO EN LA CALLE 9 NO. 0 - 136 ESQUINA, EN LA CIUDAD DE CÚCUTA NORTE DE SANTANDER.

**2.12.2. Suscripción del Contrato**

Una vez comunicada la adjudicación, el proponente favorecido deberá suscribir el respectivo contrato en la sede principal del ICETEX en la ciudad de Bogotá D.C., dentro de los tres (3) días hábiles siguientes a la fecha de la comunicación.

**2.12.3. Renuencia del Proponente Favorecido a la Suscripción del Contrato**

En caso que el proponente seleccionado se negare a suscribir el contrato, se procederá a hacer efectiva la garantía de seriedad de la propuesta, sin perjuicio de las acciones legales conducentes al reconocimiento de los perjuicios causados y no cubiertos por la garantía, y se adjudicará el contrato al proponente calificado en segundo lugar, si lo hubiere, siempre que tuviere un puntaje mínimo de sesenta (60) puntos.

**2.12.4. Legalización del Contrato**

Dentro de los tres (3) días hábiles siguientes del plazo señalado por el ICETEX, deberán entregarse en la sede principal del ICETEX en la ciudad de Bogotá D.C., los documentos relativos a la legalización del contrato. Dentro de este término, el proponente adjudicado debe constituir la garantía, y cancelar los impuestos a que hubiere lugar.

**2.13. ACTO DE DECLARATORIA DE DESIERTO**

En caso que no sea posible la adjudicación, el ICETEX declarará desierto el presente proceso de selección por los motivos o causas que impidan la selección objetiva de la propuesta más favorable para la Entidad, ya sea porque las propuestas no cumplan con las condiciones señaladas en este pliego de condiciones para ser objeto de adjudicación, porque no se presenten propuestas, o por cualquier otra causa que impida su escogencia, mediante acto administrativo debidamente motivado en el que se señalarán, en forma expresa y detallada, las razones que han conducido a esa decisión y lo notificará a todos los proponentes. Contra dicho acto procede únicamente el recurso de reposición.

En el evento de declaratoria de proceso desierto, y si persiste para EL ICETEX la necesidad de contratar el servicio objeto del presente proceso, se adelantará dicha contratación conforme lo dispuesto en el Manual de Contratación del ICETEX.

**2.14. DEVOLUCIÓN DE LAS PROPUESTAS**

Una vez finalizado el proceso de selección, los proponentes no favorecidos con la adjudicación del contrato podrán acercarse a la Secretaría General del ICETEX, para reclamar las copias de sus propuestas, dentro de los diez (10) días hábiles siguientes a la fecha en que se expida el acto de adjudicación del proceso. Si no se acercaren a reclamar las copias de sus propuestas dentro del plazo señalado, EL ICETEX procederá al archivo de la propuesta original y a la destrucción de las copias.

## INVITACIÓN POR LISTA CORTA N° 04-2015

CONTRATAR EL MANTENIMIENTO Y REPARACIÓN DE LA INFRAESTRUCTURA FÍSICA DEL PUNTO DE ATENCIÓN DEL ICETEX UBICADO EN LA CALLE 9 NO. 0 - 136 ESQUINA, EN LA CIUDAD DE CÚCUTA NORTE DE SANTANDER.

**CAPÍTULO III****3. REQUISITOS MÍNIMOS DE PARTICIPACIÓN**

Los requisitos mínimos de participación de carácter jurídico, financiero y técnico, determinarán si los proponentes son hábiles o no hábiles para efecto de ser evaluada y calificada la propuesta.

Para presentar propuesta el proponente deberá cumplir previamente con los siguientes requisitos mínimos:

**3.1 REQUISITOS MINIMOS DE ORDEN LEGAL:****3.1.1. Capacidad Jurídica**

Los proponentes invitados deben cumplir con los siguientes requisitos de orden jurídico:

a. Presentar la propuesta debidamente suscrita por el proponente (persona natural), el representante legal (persona jurídica), persona designada para representarlo (consorcio o unión temporal), o apoderado, según el caso, dentro del plazo y en el sitio fijado en el cronograma del proceso. En el evento de suscribirse la propuesta mediante apoderado, debe anexarse el poder debidamente conferido ante notario público o autoridad judicial competente donde se indique expresamente que cuenta con poder para suscribir la propuesta en el monto señalado. El poder para presentar la propuesta también podrá incluir la facultad, en caso de ser beneficiario de la adjudicación, para suscribir el contrato respectivo. En caso contrario, señalar que el apoderado solo tiene la facultad para presentar la oferta y señalar en forma expresa el nombre del Representante Legal se reserva la facultad de suscribir el contrato.

b. El representante legal debe encontrarse debidamente facultado para representar legalmente a la sociedad y para celebrar todos los actos y contratos que se relacionen con el objeto de la misma.

c. En el evento de participación conjunta, el consorcio o unión temporal debe estar conformado de acuerdo con lo establecido en el manual de contratación de la entidad, lo cual se debe acreditar con el respectivo documento de conformación. Para el momento de presentación de la oferta el proponente debe indicar en la carta de presentación de la misma, el nombre del consorcio o la unión temporal y cuáles son sus integrantes. En el caso de Consorcios o Uniones Temporales, todos sus integrantes deberán acreditar actividades relacionadas con el objeto a contratar en **CONSTRUCCIÓN Y/O ADECUACIÓN DE OBRAS CIVILES**, lo cual se acreditará con la presentación del Certificado de Existencia y Representación legal expedido por la respectiva Cámara de Comercio de cada uno de los integrantes del proponente plural.

## INVITACIÓN POR LISTA CORTA N° 04-2015

CONTRATAR EL MANTENIMIENTO Y REPARACIÓN DE LA INFRAESTRUCTURA FÍSICA DEL PUNTO DE ATENCIÓN DEL ICETEX UBICADO EN LA CALLE 9 NO. 0 - 136 ESQUINA, EN LA CIUDAD DE CÚCUTA NORTE DE SANTANDER.

- d. No deben estar incurso en las causales de inhabilidad, incompatibilidad o prohibiciones para contratar, establecidas en la Constitución Política y en la Ley.
- e. Las personas jurídicas deben estar constituidas legalmente, registradas en la Cámara de Comercio y su objeto social debe comprender actividades concordantes a las del presente proceso en **CONSTRUCCIÓN Y/O ADECUACIÓN DE OBRAS CIVILES**. En el caso de uniones temporales, sus miembros deberán acreditar que dentro de su objeto social se encuentra comprendida la actividad que se comprometen a desarrollar en el Acuerdo de conformación correspondiente, y en todo caso, que todos sus integrantes acrediten en su objeto social actividades de **CONSTRUCCIÓN Y/O ADECUACIÓN DE OBRAS CIVILES**.
- f. Las personas naturales, que por disposición legal deban inscribirse en el Registro Mercantil, deben allegar certificado de inscripción de éste, expedido por la Cámara de Comercio dentro de los quince (15) días hábiles anteriores al cierre del presente proceso, en donde conste la determinación de su actividad y el origen del constituyente primario de la sociedad.
- g. Si el proponente es persona jurídica que legalmente no está obligada a registrarse en la Cámara de Comercio, debe allegar el documento legal idóneo que acredite su existencia y representación o reconocimiento de personería jurídica.
- i. Garantizar la seriedad del ofrecimiento, a través de los mecanismos de cobertura del riesgo indicados en el presente documento.
- j. No ser responsable fiscal ni tener antecedentes disciplinarios que lo inhabiliten para contratar. Para el efecto la entidad verificará si el proponente o cualquiera de los integrantes del consorcio o unión temporal se encuentran señalados en el último boletín de responsables fiscales de la Contraloría General de la República y en el Sistema de Información de Registro de Sanciones y Causas de Inhabilidad "SIRI" de la Procuraduría General de la Nación.
- k. Acreditar, con la certificación respectiva, estar dentro de los seis (6) meses anteriores a la fecha de presentación de la oferta, a paz y salvo con el pago de obligaciones asumidas por concepto de aportes parafiscales relativos al Sistema de Seguridad Social Integral, así como los parafiscales, propios del Sena, ICBF y Cajas de Compensación Familiar, cuando corresponda.
- l. El ICETEX se reserva el derecho de verificar si el proponente se encuentra reportado en el último boletín de responsables fiscales de la Contraloría General de la República o si aparece como inhabilitado para contratar en el Sistema de Información de Registro de Sanciones y Causas de Inhabilidad "SIRI" de la Entidad o se encuentre reportado en listas de control para el lavado de activos y financiación del terrorismo.

## INVITACIÓN POR LISTA CORTA N° 04-2015

CONTRATAR EL MANTENIMIENTO Y REPARACIÓN DE LA INFRAESTRUCTURA FÍSICA DEL PUNTO DE ATENCIÓN DEL ICETEX UBICADO EN LA CALLE 9 NO. 0 - 136 ESQUINA, EN LA CIUDAD DE CÚCUTA NORTE DE SANTANDER.

**3.1.2 Documentos jurídicos que debe contener la propuesta**

La propuesta debe contener los documentos y la información que a continuación se reseñan:

**1. Oferta debidamente firmada**

Requisito que se cumple con la firma de la carta de presentación de la oferta por parte de la persona legalmente facultada, la cual debe allegarse con la propuesta que se presenta.

Debe ser firmada por el proponente: persona natural, representante legal para personas jurídicas, persona designada para representarlo en caso de consorcio o unión temporal, o apoderado debidamente constituido, evento en el cual se debe anexar el poder autenticado donde se especifique si se otorga poder para presentar la oferta, o para presentar ésta, participar en todo el proceso de selección. El poder para presentar la propuesta también podrá incluir la facultad, en caso de ser beneficiario de la adjudicación, para suscribir el contrato respectivo. En caso contrario, señalar que el apoderado solo tiene la facultad para presentar la oferta y señalar en forma expresa el nombre del Representante Legal se reserva la facultad de suscribir el contrato

En este evento el poder deberá ser anexado con esas formalidades junto con la carta de presentación de la propuesta.

Antecediendo a la firma, se debe indicar en forma clara el nombre de la persona que suscribe la oferta.

Junto con la carta de presentación, el proponente debe aportar fotocopia de la cédula de ciudadanía de quien suscribe la oferta.

La carta de presentación se deberá diligenciar de conformidad con el **Anexo Carta de presentación**.

**2. Documento de conformación del consorcio o unión temporal**

Si la oferta es presentada por un Consorcio o una Unión Temporal, en la carta de presentación se debe indicar el nombre del consorcio o unión temporal y además el nombre de los integrantes del mismo. En el documento de conformación del Consorcio o Unión Temporal se debe:

- a- Indicar en forma expresa si su participación es a título de CONSORCIO O UNIÓN TEMPORAL.
- b- Designar la persona, que para todos los efectos representará el consorcio o la unión temporal.
- c- Señalar las reglas básicas que regulen las relaciones entre los miembros del consorcio o la unión temporal y sus respectivas responsabilidades.

## INVITACIÓN POR LISTA CORTA N° 04-2015

CONTRATAR EL MANTENIMIENTO Y REPARACIÓN DE LA INFRAESTRUCTURA FÍSICA DEL PUNTO DE ATENCIÓN DEL ICETEX UBICADO EN LA CALLE 9 NO. 0 - 136 ESQUINA, EN LA CIUDAD DE CÚCUTA NORTE DE SANTANDER.

d- En el caso de la UNIÓN TEMPORAL, señalar en forma clara y precisa, los términos y extensión de la participación en la propuesta y en su ejecución y las obligaciones y responsabilidades de cada uno en la ejecución del contrato (ACTIVIDADES), los cuales no podrán ser modificados sin el consentimiento previo de la Entidad contratante.

e- Señalar la duración del mismo que no deberá ser inferior a la del contrato y un año más.

f- En atención a lo dispuesto en el artículo 11 del Decreto 3050 de 1997, los integrantes del Consorcio o Unión Temporal en el documento de constitución deben manifestar para efectos del pago en relación con la facturación:

- √ Si la va a efectuar en representación del consorcio o la unión temporal uno de sus integrantes, caso en el cual se debe informar el número del NIT de quien factura.
- √ Si la va realizar el consorcio o unión temporal con su propio NIT, hecho que se debe indicar en el documento de conformación. Además se debe señalar el porcentaje o valor del contrato que corresponda a cada uno de los integrantes, el nombre o razón social y el NIT de cada uno de ellos. En este caso para efectos de la inscripción en el Registro Único Tributario deberán tener en cuenta lo dispuesto en el Decreto 2645 de 2011.

El impuesto sobre las ventas discriminado en la factura que expida el Consorcio o Unión Temporal, deberá ser distribuido a cada uno de sus miembros de acuerdo con su participación en las actividades gravadas que dieron lugar al impuesto, para efectos de ser declarado.

En cualquiera de las alternativas anteriores, las facturas deberán cumplir los requisitos establecidos en las disposiciones legales.

g- Suscribir por todos sus integrantes y el representante del mismo.

h- Todos sus integrantes deberán acreditar actividades relacionadas con el objeto a contratar en **CONSTRUCCIÓN Y/O ADECUACIÓN DE OBRAS CIVILES**, lo cual se acreditará con la presentación del Certificado de Existencia y Representación legal expedido por la respectiva Cámara de Comercio de cada uno de los integrantes del proponente plural.

### 3. Certificado de existencia y representación legal y/o documento idóneo

Si la propuesta la presenta una persona jurídica, debe allegar el certificado de existencia y representación legal, expedido por la respectiva la Cámara de Comercio dentro de los quince (15) días hábiles anteriores al cierre del presente proceso de selección por lista corta, donde conste quién ejerce la representación legal, las facultades del mismo, el

## INVITACIÓN POR LISTA CORTA N° 04-2015

CONTRATAR EL MANTENIMIENTO Y REPARACIÓN DE LA INFRAESTRUCTURA FÍSICA DEL PUNTO DE ATENCIÓN DEL ICETEX UBICADO EN LA CALLE 9 NO. 0 - 136 ESQUINA, EN LA CIUDAD DE CÚCUTA NORTE DE SANTANDER.

objeto social, dentro del cual se debe hallar el objeto del presente proceso y la duración de la sociedad.

Tratándose de personas naturales obligadas legalmente a inscribirse en el registro mercantil, deben allegar certificado de inscripción en el registro mercantil expedido por la Cámara de Comercio dentro de los quince (15) días hábiles anteriores al cierre del presente proceso, en donde conste la determinación de su actividad.

Si el proponente es persona jurídica registrada que legalmente no está obligada a registrarse en la Cámara de Comercio, debe allegar el documento legal idóneo que acredite su existencia y representación o reconocimiento de personería jurídica con fecha de expedición dentro de los quince (15) días hábiles anteriores al cierre del proceso contractual.

Su objeto social debe comprender actividades concordantes a las del presente proceso en **CONSTRUCCIÓN Y/O ADECUACIÓN DE OBRAS CIVILES.**

En el caso de uniones temporales o consorcios, todos sus miembros deberán acreditar que dentro de su objeto social se encuentra comprendida la actividad que se comprometen a desarrollar en el acuerdo de conformación correspondiente.

La sociedad debe tener una duración no inferior al plazo del contrato y un año más.

Cuando el monto de la propuesta fuere superior al límite autorizado al Representante Legal, el oferente deberá allegar la correspondiente autorización la cual debe ser impartida por la Junta de Socios o el estamento de la sociedad que tenga esa función.

En el evento que del contenido del Certificado expedido por la Cámara de Comercio se haga la remisión a los estatutos de la Sociedad para establecer las facultades del Representante Legal, el oferente deberá anexar copia de la parte pertinente de dichos estatutos, y si de éstos se desprende que hay limitación para presentar la propuesta en cuanto a su monto, se deberá igualmente allegar la correspondiente autorización la cual debe ser impartida por la Junta de Socios o el estamento de la sociedad que tenga esa función.

Si la propuesta se presenta a nombre de una Sucursal, se deberán anexar los Certificados tanto de la Sucursal como de la Casa principal.

En ofertas conjuntas, cuando los integrantes del consorcio o unión temporal, o uno de ellos, sea persona jurídica, cada uno de ellos o el integrante respectivo, debe aportar el citado certificado, cumpliendo además con todos los requisitos señalados con antelación.

#### 4. Garantía de seriedad de la oferta

De conformidad con lo dispuesto en el artículo 29 del Manual de Contratación de la entidad, los oferentes deberán otorgar como mecanismo de cobertura, una póliza de seguros expedida en formato único a favor de entidades estatales, la cual debe constituirse por la



## INVITACIÓN POR LISTA CORTA N° 04-2015

CONTRATAR EL MANTENIMIENTO Y REPARACIÓN DE LA INFRAESTRUCTURA FÍSICA DEL PUNTO DE ATENCIÓN DEL ICETEX UBICADO EN LA CALLE 9 NO. 0 - 136 ESQUINA, EN LA CIUDAD DE CÚCUTA NORTE DE SANTANDER.

suma equivalente al diez por ciento (10%) del valor del presupuesto oficial . Las cifras del valor de la póliza deben expresarse en pesos, sin utilizar decimales, para lo cual se aproximará al múltiplo de mil inmediato, teniendo en cuenta reducir al valor inferior si el decimal es de 1 a 49 y aproximar al siguiente superior, si el decimal es de 50 a 99.

Dicha garantía debe estar constituida a favor deL ICETEX, con una vigencia mínima aproximada de tres (3) meses contados a partir de la fecha de presentación de la oferta hasta la aprobación de la garantía que ampara los riesgos propios de la etapa contractual; debe estar referida al presente proceso de contratación y encontrarse firmada por quien emite dicha garantía.

**Si la oferta se presenta en forma conjunta, es decir, bajo la modalidad de CONSORCIO O UNION TEMPORAL, la garantía la seriedad de la propuesta deberá ser otorgada por todos los integrantes del proponente plural.**

Si el proponente es persona natural y tiene establecimiento de comercio, el tomador debe ser la persona natural y no su establecimiento de comercio.

En caso que la fecha de cierre de la selección se amplíe, debe tenerse en cuenta la nueva fecha para efecto de la vigencia de la garantía.

La garantía de seriedad de la oferta cubrirá los perjuicios derivados del incumplimiento del ofrecimiento, en los siguientes eventos:

- La no suscripción del contrato sin justa causa por parte del proponente seleccionado.
- La no ampliación de la vigencia de la garantía de seriedad de la oferta cuando el término previsto en los pliegos para la adjudicación del contrato se prorrogue o cuando el término previsto para la suscripción del contrato se prorrogue, siempre y cuando esas prórrogas no excedan un término de tres meses.
- La falta de otorgamiento por parte del proponente seleccionado, de la garantía de cumplimiento exigida por la entidad para amparar el incumplimiento de las obligaciones del contrato.
- El retiro de la oferta después de vencido el término fijado para la presentación de las propuestas.

Cuando la garantía de seriedad que presente el proponente presente incorrección en el nombre del beneficiario, tomador, vigencia, monto asegurado, no estar referida al presente proceso de selección o no allegarse las condiciones generales en caso de póliza de seguros, el ICETEX solicitará al proponente los documentos e información del caso, para lo cual el oferente cuenta con el plazo establecido en el cronograma del proceso para anexarlo.

## INVITACIÓN POR LISTA CORTA N° 04-2015

CONTRATAR EL MANTENIMIENTO Y REPARACIÓN DE LA INFRAESTRUCTURA FÍSICA DEL PUNTO DE ATENCIÓN DEL ICETEX UBICADO EN LA CALLE 9 NO. 0 - 136 ESQUINA, EN LA CIUDAD DE CÚCUTA NORTE DE SANTANDER.

### **5. Certificación expedida sobre pago de aportes al sistema de seguridad social y parafiscales**

Acreditar, con la certificación respectiva, estar dentro de los seis (6) meses anteriores a la fecha de presentación de la oferta, a paz y salvo con el pago de obligaciones asumidas por concepto de aportes parafiscales relativos al Sistema de Seguridad Social Integral, así como los propios del Sena, ICBF y Cajas de Compensación Familiar, cuando corresponda. Dicha certificación deberá encontrarse suscrita por la persona natural o su contador, o por el revisor fiscal o representante legal de la persona jurídica, según sea el caso.

En caso de ofertas conjuntas, cada uno de los integrantes del consorcio o unión temporal debe allegar este documento.

De acuerdo con lo establecido en el Decreto Reglamentario No. 2286 de 2003, los proponentes que se encuentren excluidos del pago de los aportes al régimen de subsidio familiar, SENA e ICBF, deberán acreditar dicha situación presentando el certificado de exclusión emitido por la Caja de Compensación Familiar a la cual se encuentren afiliados o por el SENA y el ICBF cuando les corresponda certificarlo.

La Entidad se reserva el derecho de verificar con las respectivas Entidades la información que suministran los proponentes. Si se advierten discrepancias entre la información suministrada y lo establecido por la Entidad, la propuesta será rechazada.

Cuando el proponente no allegue con su oferta la certificación de que trata este numeral o la misma requiera aclaraciones, el ICETEX se lo solicitará, quien contará con el término establecido en el cronograma del proceso para allegarla.

6. Fotocopia en tamaño igual al original del Registro Único Tributario, vigente a la fecha de presentación de la oferta.
7. Certificado de antecedentes disciplinarios vigente del representante legal y de la empresa no mayor a tres (3) meses, expedido por la Procuraduría General de la Nación.
8. Certificado de Antecedentes de Responsabilidad Fiscal vigente del representante legal y de la empresa no mayor a tres (3) meses, expedido por la Contraloría General de la República
9. Certificación Bancaria donde conste el número y tipo de cuenta de ahorros o corriente a donde se le vayan a efectuar el desembolso de los dineros.
10. Certificar bajo la gravedad de juramento que se entenderá prestado con la presentación de la oferta, que el proponente no se encuentra incurso en ninguna de las causales de inhabilidad e incompatibilidad previstas en los artículos 8° y 9° de la Ley 80 de 1993, el artículo 18 de la Ley 1150 de 2007 que adicionó el literal j)

## INVITACIÓN POR LISTA CORTA N° 04-2015

CONTRATAR EL MANTENIMIENTO Y REPARACIÓN DE LA INFRAESTRUCTURA FÍSICA DEL PUNTO DE ATENCIÓN DEL ICETEX UBICADO EN LA CALLE 9 NO. 0 - 136 ESQUINA, EN LA CIUDAD DE CÚCUTA NORTE DE SANTANDER.

al numeral 1° y un inciso al párrafo 1° del artículo 8° de la Ley 80 de 1993, los artículos 1°, 2° y 90 de la Ley 1474 de 2011, y en los eventos de prohibición para contratar, en especial que se encuentra a paz y salvo con el Tesoro Nacional.

**11. Consulta de SARLAFT que será realizada por le entidad.**

**Nota:** El ICETEX verificará y aplicará las políticas y controles relacionados con el Lavado de Activos y Financiación del Terrorismo, establecidas por la Entidad. Igualmente, El ICETEX se reserva el derecho de verificar si el proponente o cualquiera de los integrantes del consorcio o unión temporal, se encuentra (n) reportado (s) en el último boletín de responsables fiscales de la Contraloría General de la República o si aparece como inhabilitado para contratar en el Sistema de Información de Registro de Sanciones y Causas de Inhabilidad "SIRI" de la Entidad.

En caso que el proponente o alguno de los integrantes del Consorcio o Unión Temporal, se encuentre relacionado en el boletín o se encuentre inhabilitado, no podrá contratar con el ICETEX, salvo que acredite que tiene un acuerdo de pago vigente y que está cumpliendo con el mismo o que se encuentra habilitado para contratar.

Cualquier aclaración adicional que sea requerida por el proponente a fin de presentar propuesta acorde con las necesidades de la Entidad, podrá ser remitida a través del correo electrónico: [contratos@icetex.gov.co](mailto:contratos@icetex.gov.co) antes del plazo previsto para presentar propuesta.

**12. Diligenciar y suscribir por el oferente, el Anexo correspondiente a PACTO DE INTEGRIDAD**

### **3.2 DOCUMENTOS Y CAPACIDAD FINANCIERA HABILITANTES**

#### **3.2.1 DOCUMENTOS DE ORDEN FINANCIERO**

##### **3.2.1.1 Estados financieros**

El proponente entregará información resumida del balance y del estado de resultados de las vigencias fiscales: a Diciembre 31 de 2014 y a Diciembre 31 de 2013 de conformidad con los siguientes anexos:

- Anexo 9 A.** Resumen del Balance General a diciembre de 2014
- Anexo 9 B.** Resumen del Estado de Resultados a diciembre de 2014
- Anexo 9 C.** Resumen del Balance General a diciembre de 2013
- Anexo 9 D.** Resumen del Estado de Resultados a diciembre de 2013

## INVITACIÓN POR LISTA CORTA N° 04-2015

CONTRATAR EL MANTENIMIENTO Y REPARACIÓN DE LA INFRAESTRUCTURA FÍSICA DEL PUNTO DE ATENCIÓN DEL ICETEX UBICADO EN LA CALLE 9 NO. 0 - 136 ESQUINA, EN LA CIUDAD DE CÚCUTA NORTE DE SANTANDER.

En el evento que los proponentes se encuentren exentos o excluidos de la elaboración de alguno de los estados financieros básicos, deberán adjuntar copia de la norma que los ampara para tal situación.

Si el proponente dentro del proceso se presenta como sucursal de sociedad extranjera, deberá presentar sus estados financieros de acuerdo a la normatividad aplicable en Colombia y lo previsto en este numeral de **DOCUMENTOS DE ORDEN FINANCIERO** de este pliego de condiciones, en caso que se presente como sociedad extranjera sin domicilio o sucursal en el país, sus estados financieros se deberán presentar de acuerdo con la normatividad aplicable en su país de origen, atendiendo en todo caso la formalidad que deben tener los documentos expedidos en el extranjero y que se pretendan hacer valer en territorio colombiano, tal y como se prevé en el numeral de **DOCUMENTOS FINANCIEROS PROPONENTE EXTRANJERO SIN DOMICILIO O SUCURSAL EN COLOMBIA** de este pliego de condiciones.

### 3.2.1.2 Tarjetas Profesionales

Junto con la propuesta se debe presentar fotocopia nítida, por ambas caras, de la(s) tarjeta(s) profesional(es), de quien(es) firma(n) los **Anexos 9A, 9B, 9C y 9D**: Resumen del Balance General y del Estado de Resultados a diciembre de 2014 y a diciembre de 2013, (Contador y Revisor Fiscal), donde se aprecie(n) claramente la(s) firma(s) de dicho(os) profesional(es).

### 3.2.1.3 Certificados de Antecedentes Disciplinarios

Junto con la propuesta se debe presentar fotocopia nítida de los respectivos certificados de antecedentes disciplinarios, expedidos por la Junta Central de Contadores con una vigencia no mayor a tres (3) meses, del contador y Revisor Fiscal.

### 3.2.1.4 Declaración tributaria del impuesto de renta y complementarios

El proponente que esté obligado a ello, deberá presentar la declaración tributaria del impuesto de renta del año 2013 para lo cual se mantendrá la respectiva reserva.

### 3.2.1.5 Otros Aspectos Financieros

En propuestas conjuntas (consorcios o uniones temporales), cada uno de sus integrantes debe aportar en forma individual cada uno de los documentos financieros requeridos.

El ICETEX podrá realizar los cruces de información con las entidades encargadas del control jurídico y/o financiero de los proponentes. Si existieren inconsistencias entre los documentos que soportan la propuesta y las verificaciones realizadas, la propuesta será rechazada.

## INVITACIÓN POR LISTA CORTA N° 04-2015

CONTRATAR EL MANTENIMIENTO Y REPARACIÓN DE LA INFRAESTRUCTURA FÍSICA DEL PUNTO DE ATENCIÓN DEL ICETEX UBICADO EN LA CALLE 9 NO. 0 - 136 ESQUINA, EN LA CIUDAD DE CÚCUTA NORTE DE SANTANDER.

La verificación de la capacidad financiera se realizará una vez revisado el cumplimiento de la presentación de todos los documentos financieros requeridos.

El proponente que presente la documentación de carácter financiero de forma incompleta, será requerido para que la entregue. Si no lo hace, o si los documentos aportados no cumplen con los requisitos exigidos, la propuesta será rechazada.

**3.2.2. CAPACIDAD FINANCIERA:**

El proponente deberá acreditar los siguientes indicadores financieros para cada uno de los dos (2) últimos años: Diciembre 31 de 2014 y Diciembre 31 de 2013:

- Una razón corriente igual o mayor a una (1) vez.
- Un Capital de Trabajo igual o mayor al 50% del presupuesto
- Un nivel de endeudamiento total máximo del 70%
- Una rentabilidad del patrimonio con resultado positivo

Para verificar los indicadores financieros estipulados, se utilizarán las siguientes fórmulas:

- Para verificar la liquidez del Proponente se aplicará la siguiente fórmula:  
RAZÓN CORRIENTE:  $\text{ACTIVO CORRIENTE} / \text{PASIVO CORRIENTE}$ .
- Para verificar la liquidez del Proponente se aplicará la siguiente fórmula:  
CAPITAL DE TRABAJO:  $\text{ACTIVO CORRIENTE} - \text{PASIVO CORRIENTE}$ .
- Para verificar el nivel de endeudamiento se aplicará la siguiente fórmula:  
NIVEL DE ENDEUDAMIENTO:  $(\text{PASIVO TOTAL} / \text{ACTIVO TOTAL}) \times 100$
- Para verificar la rentabilidad del patrimonio se aplicará la siguiente fórmula:  
RENTABILIDAD =  $\text{UTILIDAD NETA} / \text{PATRIMONIO}$

En el caso de Consorcios y/o Uniones Temporales, para la verificación de sus indicadores financieros, se consolidarán los estados financieros de la siguiente manera:

- a) Para los proponentes que constituyan un **CONSORCIO**, se realizará la verificación de los indicadores financieros solicitados, así: primero se consolidarán los estados financieros, mediante la sumatoria de cada uno de los estados financieros de cada integrante del Consorcio, posteriormente se aplicará la fórmula presentada para el cálculo de cada indicador.

**INVITACIÓN POR LISTA CORTA N° 04-2015**

**CONTRATAR EL MANTENIMIENTO Y REPARACIÓN DE LA INFRAESTRUCTURA FÍSICA DEL PUNTO DE ATENCIÓN DEL ICETEX UBICADO EN LA CALLE 9 NO. 0 - 136 ESQUINA, EN LA CIUDAD DE CÚCUTA NORTE DE SANTANDER.**

$$\text{RAZÓN CORRIENTE: } \frac{\sum (\text{ACTIVO CORRIENTE } \textit{integrante1} + \text{ACTIVO CORRIENTE } \textit{integrante2} + \dots)}{\sum (\text{PASIVO CORRIENTE } \textit{integrante1} + \text{PASIVO CORRIENTE } \textit{integrante2} + \dots)}$$

$$\text{CAPITAL DE TRABAJO: } \sum (\text{ACTIVO CORRIENTE } \textit{integrante1} + \text{ACTIVO CORRIENTE } \textit{integrante2} + \dots) - \sum (\text{PASIVO CORRIENTE } \textit{integrante1} + \text{PASIVO CORRIENTE } \textit{integrante2} + \dots)$$

$$\text{NIVEL DE ENDEUDAMIENTO: } \frac{\sum (\text{PASIVO TOTAL } \textit{integrante1} + \text{PASIVO TOTAL } \textit{integrante2} + \dots)}{\sum (\text{ACTIVO TOTAL } \textit{integrante1} + \text{ACTIVO TOTAL } \textit{integrante2} + \dots)} \times 100$$

$$\text{RENTABILIDAD DEL PATRIMONIO: } \frac{\sum (\text{UTILIDAD NETA } \textit{integrante1} + \text{UTILIDAD NETA } \textit{integrante2} + \dots)}{\sum (\text{PATRIMONIO } \textit{integrante1} + \text{PATRIMONIO } \textit{integrante2})}$$

b) Para los proponentes que constituyan una **UNION TEMPORAL**, se realizará la verificación de los indicadores financieros solicitados, así: primero se ponderara cada uno de los estados financieros de acuerdo con el porcentaje de participación de cada integrante, establecido en el documento de conformación de la Unión Temporal, luego se sumaran y finalmente se aplicará la formula presentada para el cálculo de cada indicador:

$$\text{RAZÓN CORRIENTE: } \frac{\sum (\text{ACTIVO CORRIENTE } \times \% \textit{Participación } \textit{Integrante1} + \text{ACTIVO CORRIENTE } \times \% \textit{Participación } \textit{Integrante2} + \dots)}{\sum (\text{PASIVO CORRIENTE } \times \% \textit{Participación } \textit{Integrante1} + \text{PASIVO CORRIENTE } \times \% \textit{Participación } \textit{Integrante2} + \dots)}$$

$$\text{CAPITAL DE TRABAJO: } \sum (\text{ACTIVO CORRIENTE } \times \% \textit{Participación } \textit{Integrante1} + \text{ACTIVO CORRIENTE } \times \% \textit{Participación } \textit{Integrante2} + \dots) - \sum (\text{PASIVO CORRIENTE } \times \% \textit{Participación } \textit{Integrante1} + \text{PASIVO CORRIENTE } \times \% \textit{Participación } \textit{Integrante2} + \dots)$$

$$\text{NIVEL DE ENDEUDAMIENTO: } \frac{\sum (\text{PASIVO TOTAL } \times \% \textit{Participación } \textit{Integrante1} + \text{PASIVO TOTAL } \times \% \textit{Participación } \textit{Integrante2} + \dots)}{\sum (\text{ACTIVO TOTAL } \times \% \textit{Participación } \textit{Integrante1} + \text{ACTIVO TOTAL } \times \% \textit{Participación } \textit{Integrante2} + \dots)} \times 100$$

$$\text{RENTABILIDAD DEL PATRIMONIO: } \frac{\sum (\text{UTILIDAD NETA } \times \% \textit{Participación } \textit{Integrante1} + \text{UTILIDAD NETA } \times \% \textit{Participación } \textit{Integrante2} + \dots)}{\sum (\text{PATRIMONIO } \times \% \textit{Participación } \textit{Integrante1} + \text{PATRIMONIO } \times \% \textit{Participación } \textit{Integrante2} + \dots)}$$

### 3.2.3 DOCUMENTOS FINANCIEROS PROPONENTE EXTRANJERO SIN DOMICILIO O SUCURSAL EN COLOMBIA

Los oferentes extranjeros deberán presentar sus estados financieros, teniendo en cuenta los siguientes aspectos:

Las personas naturales o jurídicas extranjeras que no tengan domicilio o sucursal en Colombia, deberán presentar sus estados financieros de acuerdo con el período fiscal aplicado en su país, firmados por el representante legal o Apoderado del Oferente en Colombia y contador público colombiano, consularizados y visados por el Ministerio de Relaciones Exteriores de Colombia, acompañados de traducción oficial al castellano, expresados a la moneda colombiana, a la tasa de cambio reportada al cierre del año fiscal inmediatamente anterior (indicando la tasa de conversión).

La clasificación de cuentas, así como la conversión de los Estados Financieros a la moneda funcional colombiana deben ser avaladas en documento independiente

## INVITACIÓN POR LISTA CORTA N° 04-2015

CONTRATAR EL MANTENIMIENTO Y REPARACIÓN DE LA INFRAESTRUCTURA FÍSICA DEL PUNTO DE ATENCIÓN DEL ICETEX UBICADO EN LA CALLE 9 NO. 0 - 136 ESQUINA, EN LA CIUDAD DE CÚCUTA NORTE DE SANTANDER.

debidamente suscrito por un Contador Público Colombiano y el Representante Legal o Apoderado del Oferente en Colombia.

El contador público colombiano que avala la clasificación de cuentas y la conversión de los Estados Financieros a la moneda funcional colombiana debe allegar copia de la tarjeta profesional y de la certificación de vigencia de inscripción y de antecedentes disciplinarios expedida por la Junta Central de Contadores, certificación que debe encontrarse vigente a la fecha de presentación de la oferta (3 meses).

En el evento en que cualquiera de estos requerimientos no sean aplicables en el país del domicilio de la empresa extranjera, el Representante Legal de esta última, así como el apoderado en Colombia, deberán hacerlo constar bajo la gravedad de juramento y certificar a través del competente oficial del Estado o de una Auditoría Externa del país del proponente que el (los) requerimiento (s) efectuado (s) no es (son) aplicable (s).

### 3.3 REQUISITOS MINIMOS DE ORDEN TÉCNICO:

#### 3.3.1 Experiencia General (habilitante):

El proponente deberá anexar mínimo una (1) y máximo tres (3) certificaciones de contratos celebrados o terminados con empresas privadas o públicas, en donde el objeto de las certificaciones sea **CONSTRUCCIÓN Y/O ADECUACIÓN DE OBRAS CIVILES**, dichos contratos deberán ser suscritos máximo en los cinco (5) años anteriores a la fecha de presentación de la propuesta.

Las constancias a través de la cuales se certifiquen los contratos, deben contener como mínimo:

- Razón social de la empresa o entidad contratante, con información básica como dirección, teléfono y nombre de la persona que expide la certificación.
- Objeto del contrato: construcción y/o adecuación de obras civiles
- Fecha de inicio y terminación del contrato, calidad y cumplimiento.
- Valor del contrato: La sumatoria de las certificaciones deberá ser igual o superior al valor del presupuesto estimado del presente proceso de selección, **TRESCIENTOS UN MILLONES SETECIENTOS OCHENTA MIL QUINIENTOS CUARENTA PESOS M/CTE (\$ 301.780.540).**
- En caso de certificaciones de contratos ejecutados como integrante de una unión temporal o consorcio, se deberá discriminar el porcentaje de participación del proponente en el mismo, el valor que se tendrá en cuenta será el correspondiente al porcentaje de participación que hubiere tenido en el Consorcio o Unión temporal.

La verificación de la experiencia se realizará con base en la información que reporten los proponentes en el **ANEXO 10 RELACIÓN DE EXPERIENCIA** dispuesto para tal fin en el

## INVITACIÓN POR LISTA CORTA N° 04-2015

CONTRATAR EL MANTENIMIENTO Y REPARACIÓN DE LA INFRAESTRUCTURA FÍSICA DEL PUNTO DE ATENCIÓN DEL ICETEX UBICADO EN LA CALLE 9 NO. 0 - 136 ESQUINA, EN LA CIUDAD DE CÚCUTA NORTE DE SANTANDER.

pliego de condiciones, y en los respectivos soportes de la información consignada en el mismo.

En dicho formato el proponente deberá certificar, bajo la gravedad de juramento, que toda la información contenida en el mismo es veraz, al igual que la reportada en los documentos soporte.

Este formato deberá entregarse firmado por el Representante Legal del proponente que sea persona jurídica; al igual para el caso de Consorcios o Uniones Temporales, deberá ser firmado por el Representante Legal del consorcio o unión temporal.

Si se trata de un Consorcio o de una Unión Temporal se debe señalar el nombre de quienes lo conforman, además de los anteriores requisitos enlistados, se debe indicar el porcentaje de participación de cada uno de sus miembros.

Cuando exista diferencia entre la información relacionada y la consagrada en los soportes presentados, prevalecerá la información de los soportes. En caso que las certificaciones aportadas que acreditan experiencia sea expedida por una entidad privada con quien se haya prestado, junto con la respectiva certificación deberá anexarse copia del contrato correspondiente.

**Nota:** Los contratos verbales no serán tenidos en cuenta para acreditar experiencia. No serán válidas las certificaciones expedidas por el mismo contratista.

Cuando en la certificación no se indique el porcentaje de participación, deberá adjuntarse certificación del oferente individual o del integrante del oferente plural que desea hacer valer la experiencia, y/o documento de constitución del consorcio o Unión Temporal, en el cual conste dicho porcentaje de participación.

✓ **Reglas para la valoración de la experiencia:**

1. Cuando la **propuesta se presente en consorcio o unión temporal**, la experiencia será la **sumatoria de las experiencias de los integrantes**.
2. Cada uno de sus integrantes deberá acreditar experiencia, en uno o varios contratos, hasta el número máximo de certificaciones solicitadas por la entidad.
3. La **experiencia adquirida en consorcio o unión temporal** será tenida en cuenta de acuerdo con el porcentaje de participación en la unión temporal o consorcio, en la cual fue adquirida.
4. Si el proponente adjunta a su propuesta certificaciones adicionales a las máximas requeridas por la entidad, solo se tendrán en cuenta los contratos de mayor valor ejecutados, siempre que se encuentren relacionadas en el **Anexo Relación de Experiencia**.



## INVITACIÓN POR LISTA CORTA N° 04-2015

CONTRATAR EL MANTENIMIENTO Y REPARACIÓN DE LA INFRAESTRUCTURA FÍSICA DEL PUNTO DE ATENCIÓN DEL ICETEX UBICADO EN LA CALLE 9 NO. 0 - 136 ESQUINA, EN LA CIUDAD DE CÚCUTA NORTE DE SANTANDER.

5. En caso que se relacione **más de un contrato en una sola certificación**, para efectos de verificación se tomará la experiencia específica del proponente directamente relacionada con los servicios y/o actividades solicitados por la entidad, de cada contrato individualmente considerado, en orden de mayor a menor valor ejecutado siempre que cumplan con las especificaciones establecidas en el presente documento y en el pliego de condiciones.
6. Cuando el valor de los contratos con el cual se pretende acreditar la experiencia se encuentre expresado en **moneda extranjera**:
  - 6.1. Para el caso de contratos en dólares americanos, se hará la conversión a pesos colombianos con la TRM publicada en las estadísticas del Banco de la Republica publicadas en su página oficial, para la fecha de suscripción del contrato.
  - 6.2. Cuando la experiencia reportada se haya facturado en moneda extranjera diferente al dólar americano, se realizará su conversión a dólares americanos de acuerdo a las tasas de cambio estadísticas publicadas por el Banco de la República en su página oficial teniendo en cuenta la fecha de suscripción del contrato, y seguidamente a pesos colombianos.
7. Cuando la **experiencia a aportar haya sido obtenida con el ICETEX**, el proponente podrá acreditar la misma tal como está establecido en el presente pliego o aportando copia de los contratos suscritos, sin perjuicio que el ICETEX verifique internamente la real ejecución de los mismos.
8. El ICETEX podrá en cualquier estado en que se encuentre el proceso de selección, verificar y solicitar ampliación de la información presentada por el oferente para la acreditación de la experiencia.
9. Cuando en las certificaciones mediante las cuales se pretende acreditar experiencia se encuentren también relacionados bienes y/o servicios de características disímiles a las del objeto del presente proceso contractual, se tendrá en cuenta únicamente la experiencia correspondiente a la relacionada con el objeto del presente proceso de selección. Para el efecto, debe **discriminarse claramente el(los) valor(es) parcial(es) de los diferentes bienes o servicios incluidos en dicha certificación**.

### 3.3.3 Especificaciones Técnicas para la prestación del bien y/o servicio

Para la correcta prestación del servicio objeto del presente proceso, el proponente en la carta de presentación de la propuesta deberá comprometerse a que se encuentra en capacidad de coordinar y/o entregar el suministro de los requerimientos enlistado en el **Capítulo IV "ESPECIFICACIONES TÉCNICAS DEL SERVICIO** del presente pliego de condiciones.

## INVITACIÓN POR LISTA CORTA N° 04-2015

CONTRATAR EL MANTENIMIENTO Y REPARACIÓN DE LA INFRAESTRUCTURA FÍSICA DEL PUNTO DE ATENCIÓN DEL ICETEX UBICADO EN LA CALLE 9 NO. 0 - 136 ESQUINA, EN LA CIUDAD DE CÚCUTA NORTE DE SANTANDER.

3.3.4 El proponente deberá informar clara, detallada y expresa, cuáles son los servicios que presta de manera directa (sin subcontratar a otras empresas) y que tengan relación con el objeto y especificaciones técnicas del presente documento.

El oferente que no acredite la experiencia y el cumplimiento mínimo requerido en las certificaciones, incurrirá en causal de rechazo, siempre y cuando el proponente no haya subsanado lo requerido por la Entidad, dentro del plazo dado para el efecto.

### 3.3 REQUISITOS DE ORDEN ECONÓMICO

El Proponente, deberá presentar su propuesta económica (**ANEXO 1**), teniendo en cuenta las especificaciones técnicas establecidas en el presente documento.

El valor total de la propuesta no podrá ser superior al cien (100%) por ciento del presupuesto oficial que contempla este proceso de selección, so pena de rechazo de la propuesta.

Si existiere discrepancia entre cifras y textos, se dará prelación a los textos.

El valor del presente contrato comprende todos los costos directos e indirectos derivados de su ejecución; incluye entre otros los gastos directos e indirectos, de administración, impuestos a cargo del contratista, las deducciones a que haya lugar y en general, todo costo en que incurra el contratista para la ejecución del objeto del contrato; por consiguiente, el ICETEX no reconocerá valor alguno por reajustes efectuados por el contratista por concepto de costos, gastos, actividades adicionales que aquel requiera para ejecutar el contrato y que fueron previsibles al momento de presentación de su oferta. Se entenderá que todos los impuestos y deducciones generales del contrato corren por cuenta del contratista.

La propuesta económica del Proponente debe incluir el IVA e indicarlo claramente. Si no se indica en la propuesta este valor, el ICETEX lo entenderá incluido dentro del valor total de la oferta y así lo aceptará el Proponente. Si el proponente por alguna circunstancia legal no es responsable del IVA, así deberá determinarlo explícitamente en su propuesta económica.

El ICETEX no reconocerá ningún reajuste de precios durante la vigencia del contrato. Los errores y omisiones de estos precios, serán responsabilidad exclusiva del Proponente.

La propuesta económica debe expresarse en pesos, en Moneda Legal Colombiana. ***El valor total de la propuesta no podrá ser superior al cien (100%) del valor proyectado de los eventos para la vigencia 2015 so pena de rechazo de la propuesta.***

**EL ICETEX no reconocerá ningún ajuste de precios durante la vigencia del contrato, los errores y omisiones de estos precios, serán responsabilidad exclusiva del proponente. Para lo cual, el oferente debe considerar todas las variaciones y**

## INVITACIÓN POR LISTA CORTA N° 04-2015

CONTRATAR EL MANTENIMIENTO Y REPARACIÓN DE LA INFRAESTRUCTURA FÍSICA DEL PUNTO DE ATENCIÓN DEL ICETEX UBICADO EN LA CALLE 9 NO. 0 - 136 ESQUINA, EN LA CIUDAD DE CÚCUTA NORTE DE SANTANDER.

variables para estimar el valor de la oferta económica, teniendo en cuenta el presupuesto oficial estimado y el valor de cada una de las vigencias fiscales que lo componen.

El Proponente que no presente oferta económica para la totalidad de los ítems contemplados EN EL ANEXO 1 PROPUESTA ECONÓMICA, incurrirá en causal de rechazo.

Los precios de la propuesta se mantendrán durante el plazo de ejecución del contrato.

### 3.5 Validez de la propuesta económica

Sesenta (60) días contados a partir de la fecha de cierre del plazo para la presentación de las propuestas y la apertura de las mismas, incluidas las prórrogas si las hubiere.

**INVITACIÓN POR LISTA CORTA N° 04-2015**

**CONTRATAR EL MANTENIMIENTO Y REPARACIÓN DE LA INFRAESTRUCTURA FÍSICA DEL PUNTO DE ATENCIÓN DEL ICETEX UBICADO EN LA CALLE 9 NO. 0 - 136 ESQUINA, EN LA CIUDAD DE CÚCUTA NORTE DE SANTANDER.**

**CAPITULO IV**
**ESPECIFICACIONES TÉCNICAS DEL SERVICIO**

<b>OBRA CIVIL CUCUTA NORTE DE SANTANDER</b>			
<b>ITEM</b>	<b>DESCRIPCION ACTIVIDAD</b>	<b>UNI</b>	<b>CANT</b>
<b>1</b>	<b>PRELIMINARES</b>		
1,1	CERRAMIENTO PROVISIONAL	ML	56,80
1,2	VALLA OBLIGATORIA	GBL	1,00
1,3	LOCALIZACION Y REPLANTEO AREAS ARQUITECTONICAS	M2	352,30
<b>2</b>	<b>PRIMER PISO</b>		
2,1	ESTUCO PLASTICO SIKA	M3	252,00
2,2	PINTURA CIELO RASO	M2	105,70
2,3	PINTURA VINILTEX PINTUCO TRES MANOS	M2	252,00
<b>3</b>	<b>SEGUNDO PISO</b>		
3,1	DESMONTE DIVISION MADERA EXISTENTE INCLUYE BARANDAS	M2	19,42
3,2	RETIRO SOBANTES DESMONTE DIVISION MADERA Y BARANDAS ESCOMBRERA MUNICIPAL	M2	19,42
3,3	DESMONTE DUCTO AIRE ACONDICIONADO EXISTENTE 45X80 CM	ML	9,50
3,4	RETIRO SOBANTES DUCTO AIRE ACONDICIONADO ESCOMBRERA MUNICIPAL	ML	9,50
3,5	DESNIVELES PLACA EXTERIOR EN CONCRETO 1:2:3 IMPERMEABILIZADO	M2	1,99
3,6	DEMOLICION DE PISO CERAMICA EXISTENTE, INCLUYE GUARDAESCOBA	M2	102,82
3,7	RETIRO SOBANTES DE PISO A ESCOMBRERA MUNICIPAL	M2	102,82
3,8	ALISTADO MORTERO 1:3, H= 4 CM	M2	102,82
3,9	SUMINISTRO E INSTALACION PISO DE PORCELANATO DOBLE CARGA PULIDO BEIGE Y/O BLANCO 60X60 CM	M2	102,82
3,10	SUMINISTRO INSTALACION GUARDAESCOBA DE PORCELANATO 60X8 CM	ML	66,37
3,11	DEMOLICION PAÑETE EXISTENTE	M2	95,50

**INVITACIÓN POR LISTA CORTA N° 04-2015**

**CONTRATAR EL MANTENIMIENTO Y REPARACIÓN DE LA INFRAESTRUCTURA FÍSICA DEL PUNTO DE ATENCIÓN DEL ICETEX UBICADO EN LA CALLE 9 NO. 0 - 136 ESQUINA, EN LA CIUDAD DE CÚCUTA NORTE DE SANTANDER.**

3,12	RETIRO SOBANTES PAÑETE EXISTENTE A ESCOMBRERA MUNICIPAL	M2	95,50
3,13	PAÑETE IMPERMEABILIZADO S/MUROS 1:3.	M2	95,50
3,14	ESTUCO PLASTICO SIKA	M2	242,50
3,15	PINTURA VINILTEX PINTUCO TRES MANOS	M2	242,50
3,16	DESMONTE COMBOS SANITARIOS HOMBRE-MUJER, INCLUYE ESPEJOS	UND	2,00
3,17	DEMOLICION ENCHAPE EXISTENTE, BAÑOS , CAFETERIA.	M2	40,70
3,18	RETIRO DE ESCOMBROS UNIDAD SANITARIA, ENCHAPE ESCOMBRERA MUNICIPAL	M2	40,70
3,19	SUMINISTRO INSTALACION COMBOS SANITARIOS TIPO CORONA BLANCO	M2	2,00
3,20	SUMINISTRO INSTALACION ENCHAPE PARED CERAMICA BLANCA NEVADA RECTIFICADA 35X60 CM. H= 2.1 MTS	M2	40,70
3,21	SUMINISTRO INSTALACION PISO BAÑOS PORCELANATO ANTIDESLIZANTE OSCURO MATE O BRILLANTE 60X60 CM	M2	9,92
3,22	DESMONTE LAVAPLATOS EXISTENTE	UND	1,00
3,23	RETIRO LAVAPLATOS EXISTENTE ESCOMBRERA MUNICIPAL	UND	1,00
3,24	SUMINISTRO INSTALACION LAVAPLATOS ACERO INOXIDABLE	UND	1,00
3,25	SUMINISTRO INSTALACION PLACAS FALSAS EN DRY WALL PARA INDEPENDIZACION DE PISOS DOS (2)	M2	14,56
3,26	DESMONTE PUERTAS DE MADERA EXISTENTES INCLUYE MARCOS	UND	5,00
3,27	RETIRO ESCOMBROS PUERTAS DE MADERA ESCOMBRERA MUNICIPAL	UND	5,00
<b>4,00</b>	<b>TERCER PISO</b>		
4,1	DESMONTE DE CIELO RASO EXISTENTE	M2	105,07
4,2	RETIRO SOBANTES CIELO RASO ESCOMBRERA MUNICIPAL	M2	105,07
4,3	SUMINISTRO E INSTALACION CIELO RASO PLANO DRYWALL INCLUYE APERTURA Y MARCO PARA INTALACION DE LAMPARAS TIPO LED, TRES MANOS DE YESO, TRES MANOS DE PINTURA	M2	105,07
4,4	DEMOLICION DE PISO CERAMICA EXISTENTE, INCLUYE GUARDAESCOBA	M2	107,01

**INVITACIÓN POR LISTA CORTA N° 04-2015**

**CONTRATAR EL MANTENIMIENTO Y REPARACIÓN DE LA INFRAESTRUCTURA FÍSICA DEL PUNTO DE ATENCIÓN DEL ICETEX UBICADO EN LA CALLE 9 NO. 0 - 136 ESQUINA, EN LA CIUDAD DE CÚCUTA NORTE DE SANTANDER.**

4,5	RETIRO SOBRESANTES DE PISO CERAMICA A ESCOMBRERA MUNICIPAL	M2	107,01
4,6	ALISTADO MORTERO 1:3, H= 4 CM	M2	107,01
4,7	SUMINISTRO E INSTALACION PISO DE PORCELANATO DOBLE CARGA PULIDO BEIGE Y/O BLANCO 60X60 CM	M2	107,01
4,8	SUMINISTRO INSTALACION GUARDAESCOBA DE PORCELANATO 60X8 CM	ML	54,50
4,9	DEMOLICION PAÑETE EXISTENTE, MUROS, PLACA	M2	98,50
4,10	RETIRO SOBRESANTES PAÑETE EXISTENTE A ESCOMBRERA MUNICIPAL	M2	98,50
4,11	PAÑETE IMPERMEABILIZADO S/MUROS 1:3.	M2	98,50
4,12	ESTUCO PLASTICO SIKA	M2	196,03
4,13	PINTURA VINILTEX PINTUCO TRES MANOS	M2	196,03
4,14	DESMONTE COMBOS SANITARIOS EXISTENTES, HOMBRE-MUJER, ESPEJO	UND	2,00
4,15	DEMOLICION ENCHAPE EXISTENTE BAÑOS	M2	26,52
4,16	RETIRO DE ESCOMBROS UNIDAD SANITARIA ENCHAPE ESCOMBRERA MUNICIPAL	M2	26,52
4,17	SUMINISTRO INSTALACION COMBOS SANITARIOS TIPO CORONA	M2	2,00
4,18	SUMINISTRO INSTALACION ENCHAPE PARED CERAMICA BLANCA NEVADA RECTIFICADA 35X60 CM. H= 2.1 MTS	M2	26,40
4,19	SUMINISTRO INSTALACION PISO BAÑOS PORCELANATO ANTIDESLIZANTE OSCURO MATE O BRILLANTE 60X60 CM	M2	6,04
4,2	DESMONTE DIVISION MADERA EXISTENTE INCLUYE BARANDAS	M2	23,82
4,21	RETIRO SOBRESANTES DESMONTE DIVISION MADERA Y BARANDAS ESCOMBRERA MUNICIPAL	M2	23,82
4,22	SUMINISTRO INSTALACION PLACA FALSA EN DRY WALL PARA INDEPENDIZACION DE PISOS	M2	7,00
4,23	DESMONTE PUERTAS DE MADERA EXISTENTES	UND	4,00
4,24	RETIRO ESCOMBROS PUERTAS DE MADERA ESCOMBRERA MUNICIPAL	M2	4,00
4,25	DESMONTE TEJA ASBESTO CEMENTO ACANALADA LONG= 6 MTS	UND	1,00

**INVITACIÓN POR LISTA CORTA N° 04-2015**

**CONTRATAR EL MANTENIMIENTO Y REPARACIÓN DE LA INFRAESTRUCTURA FÍSICA DEL PUNTO DE ATENCIÓN DEL ICETEX UBICADO EN LA CALLE 9 NO. 0 - 136 ESQUINA, EN LA CIUDAD DE CÚCUTA NORTE DE SANTANDER.**

4,26	RETIRO ESCOMBROS TEJA ASBESTO CEMENTO ACANALADA ESCOMBRERA MUNICIPAL	UND	1,00
4,27	DESMONTE CONDUCTO AIRE ACONDICIONADO	ML	24,50
4,28	RETIRO ESCOMBROS CONDUCTO AIRE ACONDICIONADO ESCOMBRERA MUNICIPAL	ML	24,50
4,29	SUMINISTRO INSTALACION TEJA ASBESTO CEMENTO, INCLUYE SILICONA BLANCA IMPERMEABILIZACION PERIMETRAL CUBIERTA GENERAL	GLOB	1,00
<b>5,00</b>	<b>FACHADA</b>		
5,1	REMOCION TOTAL DEL PAÑETE EXISTENTE EN ALTURA H= 9 MTS	M2	354,45
5,2	RETIRO DE SOBRESANTES PAÑETES A ESCOMBRERA MUNICIPAL	M2	354,45
5,3	DESMONTE DE CARPINTERIA METALICA ESTRUCTURA FACHADA FLOTANTE EXISTENTE	M2	36,00
5,4	RETIRO DE CARPINTERIA METALICA EXISTENTE DONDE SE INDIQUE EN LA CIUDAD DE CUCUTA	M2	36,00
5,4	PAÑETE IMPERMEABILIZADO S/MUROS 1:3.	M2	354,45
5,5	FILOS Y DILATAIONES	ML	750,20
5,6	ESTUCO PLASTICO SIKA	M2	354,45
5,7	PINTURA EXTERIOR VINILTEX TIPO CORAZA PINTUCO, TRES MANOS	M2	354,45
5,8	DESMONTE DE TABLETA DE GRES ANDENES INTERIOR EXTERIOR EXISTENTE INCLUYE GUARDAESCOBA	M2	125,77
5,9	RETIRO SOBRESANTES TABLETA GRES ESCOMBRERA MUNICIPAL	M2	123,80
5,10	ALISTADO MORTERO 1:3, H= 4 CM	M2	123,80
5,11	SUMINISTRO E INSTALACION TABLETA DE GRES INTERIOR TIPO MATIZADO PARA ANDENES, 30X30 CM, ANTIDESLIZANTE.	M2	123,80
5,12	SUMINISTRO E INSTALACION GUARDAESCOBA EN GRES TIPO MATIZADO, 30X8 CM	ML	52,00
5,17	SUMINISTRO E INSTALACION MURO ANTEPECHO ESPESOR 12 CM PARA SOPORTE REJA DE CERRAMIENTO. INCLUYE PAÑETES.	ML	56,80
<b>6</b>	<b>INSTALACIÓN HIDRAULICA Y SANITARIA</b>		

**INVITACIÓN POR LISTA CORTA N° 04-2015**

**CONTRATAR EL MANTENIMIENTO Y REPARACIÓN DE LA INFRAESTRUCTURA FÍSICA DEL PUNTO DE ATENCIÓN DEL ICETEX UBICADO EN LA CALLE 9 NO. 0 - 136 ESQUINA, EN LA CIUDAD DE CÚCUTA NORTE DE SANTANDER.**

6,1	MANTENIMIENTO ELECTROBOMBAS SISTEMA HIDRAULICO INCLUY MOTOR, TERMICOS, SELLOS, CABLEADO TABLERO DE DISTRIBUCION	UND	2,00
6,2	CAJA DE CORTE INCLUYE REGISTRO TIPO PALANCA 3/4", ACCESORIOS PVC DE CONECCION, CAJA PVC, TEFLON	UND	2,00
6,3	RED SUMINISTRO PVCP DE 1/2" (INC. ACCESORIOS)	ML	8,00
6,4	RED SUMINISTRO PVCP DE 3/4" (INC. ACCESORIOS).	ML	24,00
6,5	PUNTO AGUA FRIA PVC (INC. ACCESORIOS)	PTO	9,00
6,6	PUNTO DESAGUE PVC Ø 2"	PTO	4,00
6,7	PUNTO DESAGUE PVC Ø 3" - Ø 4"	PTO	4,00
<b>7</b>	<b>INSTALACIÓN ELECTRICA, TELEFÓNICA Y COMUNICACIONES - INCLUYE SUMINISTRO DE MATERIALES Y MANO DE OBRA</b>		
	<b>SEGUNDO PISO</b>		
7,1	PROYECTO ELECTRICO PARA AMPLIACION DE CARGA. INCLUYE PLANOS PLANOS Y MEMORIAS PARA APROBACION CENS-EPM.	C/U	1,00
7,2	CERTIFICACION RETIE	C/U	1,00
7,3	NUEVO TABLERO DE MEDIDAD PA TRES MEDIDORES. INCLUYE DOS MEDIDORES NUEVOS, SPT,ACOMETIDA Y PROTECCIONES	C/U	1,00
7,4	ADECUACION DEL SISTEMA DE ILUMINACION DE LA ENTRADA AL SEGUNDO PISO	GBL	1,00
7,5	SUMINISTRO Y MONTAJE DE TUBERIA, CABLEADO Y TOMAS	PTO	18,00
7,6	SUMINISTRO Y MONTAJE DE TUBERIA, CABLEADO Y LUCES CON ILUMINACION DE TUBOS TIPO LED	PTO	18,00
7,7	PUNTOS PARA AIRE ACONDICIONADO. INCLUYE DRENAJE, TOMA ELECTRICO Y DUCTO DE TUBERIA PARA MINISPLIT	C/U	3,00
7,8	PUNTO PARA TV. INCLUYE: TUBERIA PVC, CABLE 12 AWG THHN, TERMINALES, CAJAS PVC Y DEMAS ACCESORIOS DE MONTAJE E INSTALACION.	C/U	2,00
7,9	PUNTO PARA TELEFONO. INCLUYE: TUBERIA PVC, CABLE 12 AWG THHN, TERMINALES, CAJAS PVC Y DEMAS ACCESORIOS DE MONTAJE E INSTALACION.	C/U	2,00



**INVITACIÓN POR LISTA CORTA N° 04-2015**

**CONTRATAR EL MANTENIMIENTO Y REPARACIÓN DE LA INFRAESTRUCTURA FÍSICA DEL PUNTO DE ATENCIÓN DEL ICETEX UBICADO EN LA CALLE 9 NO. 0 - 136 ESQUINA, EN LA CIUDAD DE CÚCUTA NORTE DE SANTANDER.**

7,10	TABLERO DE DISTRIBUCION DE 18 CIRCUITOS BIFASICO. MONTAJE CABLEADO Y CONEXIONES ELECTRICAS MARQUILLADO	C/U	1,00
<b>TERCER PISO</b>			
7,11	SUMINISTRO Y MONTAJE DE TUBERIA, CABLEADO Y TOMAS. INCLUYE: TUBERIA PVC, CABLE 12 AWG THHN, TERMINALES, CAJAS PVC Y DEMAS ACCESORIOS DE MONTAJE E INSTALACION	PTO	18,00
7,12	SUMINISTRO Y MONTAJE DE TUBERIA, CABLEADO Y LUCES. CON ILUMINACION DE TUBOS TIPO LED . INCLUYE TUBERIA PVC, CABLE 12 AWG THHN, TERMINALES, CAJAS PVC Y DEMAS ACCESORIOS DE MONTAJE E INSTALACION	PTO	18,00
7,13	PUNTOS PARA AIRE ACONDICIONADO. INCLUYE DRENAJE, TOMA ELECTRICO Y DUCTO DE TUBERIA PARA MINISPLIT	C/U	3,00
7,14	PUNTO PARA TV. INCLUYE: TUBERIA PVC, CABLE 12 AWG THHN, TERMINALES, CAJAS PVC Y DEMAS ACCESORIOS DE MONTAJE E INSTALACION.	C/U	2,00
7,15	PUNTO PARA TELEFONO. INCLUYE: TUBERIA PVC, CABLE 12 AWG THHN, TERMINALES, CAJAS PVC Y DEMAS ACCESORIOS DE MONTAJE E INSTALACION.	C/U	2,00
7,16	TABLERO DE DISTRIBUCION DE 18 CIRCUITOS BIFASICO. MONTAJE CABLEADO Y CONEXIONES ELECTRICAS MARQUILLADO	C/U	1,00
<b>AREA EXTERNA - FACHADA</b>			
7,17	CABLEADO PARA ALUMBRADO EXTERNO. INSTALACION DE NUEVAS LAMPARAS TIPO EXTERIOR. INCLUYE: 6 LUMINARIAS DJK, SODIO 70 W, 208, IP 54, ROY ALPHA, UN (1) POSTE EN TUBO GALVANIZADO DE 1 1/2", CABLEADO, TUBERIA, PROTECCIONES CIRCUITO EN TABLERO DE DISTRIBUCION, ACCESORIOS DE MONTAJE E INSTALACION.	GBL	1,00
<b>8</b>	<b>ESTRUCTURA METALICA VIDRIO TEMPLADO FLOTANTE</b>		
<b>PISO UNO</b>			
8,1	ESTRUCTURAS DOS (2) EN ALUMINIO ARQUITECTONICO NATURAL SISTEMA TUBULAR DE 1 1/2X 1 1/2 CON ADAPTADOR, PISA VIDRIO CURVO, VIDRIO TEMPLADO INCOLORO DE 6 MM Y EMPAQUE DE EXTRUCCION EMMA.	M2	13,91
<b>PISO DOS</b>			

**INVITACIÓN POR LISTA CORTA N° 04-2015**

**CONTRATAR EL MANTENIMIENTO Y REPARACIÓN DE LA INFRAESTRUCTURA FÍSICA DEL PUNTO DE ATENCIÓN DEL ICETEX UBICADO EN LA CALLE 9 NO. 0 - 136 ESQUINA, EN LA CIUDAD DE CÚCUTA NORTE DE SANTANDER.**

8,2	ESTRUCTURAS DOS (2) EN ALUMINIO ARQUITECTONICO NATURAL SISTEMA TUBULAR DE 1 1/2X 1 1/2 CON ADAPTADOR, PISA VIDRIO CURVO, VIDRIO TEMPLADO INCOLORO DE 6 MM Y EMPAQUE DE EXTRUCCION EMMA.	M2	13,91
8,3	PUERTAS (5) EN ALUMINIO ARQUITECTONICO NATURAL SISTEMA TUBULAR DE 3X1 1/2 CON ADAPTADOR, PISA VIDRIO INCOLORO CRUDO DE 5 MM, CHAPA POMO,GATO AEREO (MARCA YALE O KING), PAPEL ESMERILADO Y EMPAQUE DE EXTRUCCION EMMA	UND	5,00
8,4	BARANDA EN ACERO INOXIDABLE CO ENTREPAÑOS (3) EN VARILLA	ML	9,30
8,5	PUERTA EN VIDRIO TEMPLADO INCOLORO 10 MM, TUBO PISO TECHO EN ACERO INOXIDABLE, CHAPA DE CENTRO, MANIJA EN ACERO INOXIDABLE, PAPEL ESMERILADO Y BISAGRA DE PISO GATO SPEEDY	UND	1,00
8,6	PUERTA EN ALUMINIO ARQUITECTONICO NATURAL, MARCO FINO, ACRILICO, RODACHINAS DE ARRASTRE, MANIJA Y EMPAQUE DE EXTRUCCION EMMA	UND	1,00
<b>PISO TRES</b>			
	ESTRUCTURAS DOS (2) EN ALUMINIO ARQUITECTONICO NATURAL SISTEMA TUBULAR DE 1 1/2X 1 1/2 CON ADAPTADOR, PISA VIDRIO CURVO, VIDRIO TEMPLADO INCOLORO DE 6 MM Y EMPAQUE DE EXTRUCCION EMMA.	M2	13,91
8,7	PUERTAS (5) EN ALUMINIO ARQUITECTONICO NATURAL SISTEMA TUBULAR DE 3X1 1/2 CON ADAPTADOR, PISA VIDRIO INCOLORO CRUDO DE 5 MM, CHAPA POMO,GATO AEREO (MARCA YALE O KING), PAPEL ESMERILADO Y EMPAQUE DE EXTRUCCION EMMA	UND	2,00
8,8	BARANDA EN ACERO INOXIDABLE CO ENTREPAÑOS (3) EN VARILLA	ML	7,00
8,9	PUERTA EN VIDRIO TEMPLADO INCOLORO 10 MM, TUBO PISO TECHO EN ACERO INOXIDABLE, CHAPA DE CENTRO, MANIJA EN ACERO INOXIDABLE, PAPEL ESMERILADO Y BISAGRA DE PISO GATO SPEEDY	UND	1,00
<b>AREA EXTERNA</b>			
8,10	REJA DE SEGURIDAD EXTERIOR EN HIERRO ( INCLUYE PORTON CORREDERA ENTRADA PRINCIPAL CON PUERTA ACCESO PEATONAL H=1.6 M, ANTEPECHO MURO H= 0.5 M, PAÑETE DOS CARAS, ESTUCO Y PINTURA), VARILLA LISA DE 1/2 Y TUBO DE 1 1/2X1 1/2. INCLUYE PINTURA EN ANTICORROSIVO, PINTURA ESMALTE COLOR ALUMINIO	M2	99,00

**INVITACIÓN POR LISTA CORTA N° 04-2015**

**CONTRATAR EL MANTENIMIENTO Y REPARACIÓN DE LA INFRAESTRUCTURA FÍSICA DEL PUNTO DE ATENCIÓN DEL ICETEX UBICADO EN LA CALLE 9 NO. 0 - 136 ESQUINA, EN LA CIUDAD DE CÚCUTA NORTE DE SANTANDER.**

8,11	ESTRUCTURA EN POLICARBONATO LAMINA DE 10 MM, CUBIERTA FACHADA FRONTAL Y LATERAL IZQUIERDA, DOMO TRIANGULAR, INCLUYE RESTAURACION Y PINTURA BASE MAS ESMALTE	UND	2,00
8,12	ESCALERA ACCESO PISO 1 - 3, INCLUYE RESTAURACION HUELLAS EN MADERA, CARPINTERIA METALICA DE ESTRUCTURAS DE APOYOS Y BARANDAS	UND	1,00
8,13	VENTANERIA METALICA. INCLUYE RESTAURACION DE PINTURA ANTICORROSIVA, PINTURA DE ESMALTE, RETIRO DE VIDRIO CRUDO 4MM, SUMINISTRO DE VIDRIO INCOLORO TEMPLADO DE 5 MM.	M2	45,00
<b>9</b>	<b>ASEO Y VARIOS - INCLUYE SUMINISTRO DE MATERIALES Y MANO DE OBRA</b>		
9,1	ASEO GENERAL	M2	352,30

**B. Personal Mínimo Requerido**

El CONTRATISTA deberá destinar:

- Un (1) profesional (Arquitecto o Ingeniero civil) Residente.
- Un (1) maestro de obra.
- Dos (2) oficiales.
- Cuatro (4) ayudantes

La dedicación de estos ayudantes será de tiempo completo durante el plazo de ejecución de la obra.

**Nota:** El personal mínimo que debe ofrecer el contratista, se verificará de la siguiente forma:

- **Un (1) profesional (arquitecto o ingeniero civil):** fotocopia de la tarjeta profesional, con certificado de vigencia actualizada.
- **Un (1) maestro de obra:** fotocopia de la tarjeta expedida por el sena o COPNIA similar que lo acredite como maestro de obra.
- **Dos (2) oficiales y cuatro(4) ayudantes:** hoja de vida respectiva

Los oferentes deberán manifestar en la carta de presentación de la propuesta que para la ejecución del contrato, cuentan con el personal mínimo exigido por el ICETEX.

## INVITACIÓN POR LISTA CORTA N° 04-2015

CONTRATAR EL MANTENIMIENTO Y REPARACIÓN DE LA INFRAESTRUCTURA FÍSICA DEL PUNTO DE ATENCIÓN DEL ICETEX UBICADO EN LA CALLE 9 NO. 0 - 136 ESQUINA, EN LA CIUDAD DE CÚCUTA NORTE DE SANTANDER.

**CAPÍTULO V****5. DE LAS PROPUESTAS****5.1 PREPARACIÓN Y PRESENTACIÓN DE LAS PROPUESTAS**

El proponente deberá elaborar la propuesta por su cuenta y riesgo, de acuerdo con lo solicitado en el presente pliego de condiciones y las modificaciones producidas por adenda, en caso que la hubiere, e incluir dentro de la propuesta toda la información exigida, allegando los documentos requeridos. La propuesta junto con los ajustes que se puedan presentar por solicitud del ICETEX, formarán parte integral del contrato.

El proponente debe tener en cuenta todos los costos en que incurrirá para alcanzar la realización del objeto del contrato derivado del presente proceso. Los costos para la preparación y presentación de la propuesta correrán por cuenta exclusiva del proponente y a riesgo de éste, razón por la cual EL ICETEX no reconocerá suma alguna, ni efectuará reembolso de ninguna naturaleza por tal concepto.

Las propuestas deberán venir escritas a máquina o en computador, foliadas en orden consecutivo ascendente y con un índice, donde se relacione el contenido total de la propuesta. Las propuestas no deben presentar enmendaduras o tachaduras en ninguno de sus folios, ya que, de presentarse, pueden ser descalificadas del proceso. Las propuestas deberán entregarse en el lugar y hasta el día fijado para el cierre del proceso.

Cada proponente deberá presentar única y exclusivamente una propuesta, la cual deberá comprender la totalidad del objeto del proceso de selección y ajustarse en todo a los requisitos, especificaciones y condiciones previstas en el pliego de condiciones.

El proponente deberá allegar toda la documentación exigida en los mismos y en sus anexos o formatos debidamente diligenciados, en el mismo orden en que fueron solicitados.

Las enmiendas de la propuesta deberán ser convalidadas con la firma al pie de la misma, de quien suscribe la carta de presentación de la propuesta. Sin este requisito, las enmiendas no se considerarán válidas.

Por el hecho de presentar la propuesta, el proponente acepta las condiciones y especificaciones del Pliego de Condiciones y de sus anexos o formatos, al igual que de cualquier modificación que realice EL ICETEX durante el proceso.

En la propuesta no se deben colocar, pegar, recortar o sobreponer elementos como propaganda, cintas, fotos o autoadhesivos que alteren o impidan conocer su información original.

Los Proponentes presentarán las propuestas en sobres cerrados que incluirán un original y dos (2) copias de la misma.

## INVITACIÓN POR LISTA CORTA N° 04-2015

CONTRATAR EL MANTENIMIENTO Y REPARACIÓN DE LA INFRAESTRUCTURA FÍSICA DEL PUNTO DE ATENCIÓN DEL ICETEX UBICADO EN LA CALLE 9 NO. 0 - 136 ESQUINA, EN LA CIUDAD DE CÚCUTA NORTE DE SANTANDER.

La información contenida en las copias de las propuestas, debe coincidir en su totalidad con el original de la propuesta.

En caso de presentarse alguna diferencia entre el original de la propuesta y las copias, prevalecerá la información consignada en el original, y entre éste último y las contenidas en los CD´ prevalecerá el texto impreso.

Si se presenta alguna discrepancia entre las cantidades expresadas en letras y números, prevalecerán las cantidades expresadas en letras.

Los documentos deberán venir debidamente foliados en orden ascendente y en carpetas argolladas.

Todos los formatos que en el pliego de condiciones se indiquen deben estar diligenciados en su totalidad, pudiendo ser requeridos por EL ICETEX cuando se hayan omitido los que sirvan para verificar las condiciones del proponente o soporten el contenido de la propuesta, pero no cuando constituyan factores de escogencia, o se relacionen con la falta de capacidad para presentar la propuesta, o acrediten circunstancias ocurridas con posterioridad al cierre del proceso, casos en los cuales tales omisiones no podrán ser subsanadas.

Todas las propuestas deberán presentarse personalmente, no se aceptarán propuestas enviadas por correo ordinario o certificado, ni fax; la información contenida en las copias debe coincidir en su totalidad con el original de la propuesta y en caso de presentarse alguna diferencia prevalecerá la información consignada en el original. Si se presenta alguna discrepancia entre las cantidades expresadas en letra y números, prevalecerán las cantidades expresadas en letras.

En acatamiento a la Ley 2ª de 1979 (Defensa del Idioma) y de su Decreto Reglamentario 2744 de 1980, todos los documentos de la propuesta, correspondencia y los documentos intercambiados entre los proponentes y EL ICETEX, deberán estar escritos en idioma castellano. No se aceptan en otro idioma.

Los documentos otorgados en el exterior que no estén en idioma castellano, deberán presentarse acompañados de la respectiva traducción, pero deberán presentarse consularizados o apostillados, según el caso. Los documentos expedidos en el extranjero deben estar sujetos a lo dispuesto en las normas legales vigentes del Código General del Proceso y/o Convenio de la Haya según el país de origen. El proponente que ofrezca personal con títulos académicos otorgados en el exterior, deberá acreditar o certificar en su propuesta que los mismos cumplen con la normatividad vigente y aplicable.

El valor de la propuesta económica debe presentarse en moneda legal colombiana para efectos de dar claridad en la comparación de las propuestas.

#### INVITACIÓN POR LISTA CORTA N° 04-2015

CONTRATAR EL MANTENIMIENTO Y REPARACIÓN DE LA INFRAESTRUCTURA FÍSICA DEL PUNTO DE ATENCIÓN DEL ICETEX UBICADO EN LA CALLE 9 NO. 0 - 136 ESQUINA, EN LA CIUDAD DE CÚCUTA NORTE DE SANTANDER.

No habrá exenciones en la responsabilidad de los datos, informes, documentos y resultados que se suministren tanto en el proceso de selección como en el desarrollo del contrato producto del mismo.

Los sobres deberán estar dirigidos de la siguiente manera, especificando en cada uno si es Original o Copia y contener la siguiente información, así:

**INSTITUTO COLOMBIANO DE CRÉDITO EDUCATIVO Y ESTUDIOS TÉCNICOS EN EL EXTERIOR "MARIANO OSPINA PÉREZ" – ICETEX-**

*Invitación por Lista Corta No. 04 de 2015*

*Propuesta para contratar: (objeto).*

*Proponente: (Diligenciar el espacio).*

*Dirección, Ciudad, Teléfono, Fax, correo electrónico: (Diligenciar el espacio).*

*Contenido Sobre: (original y/o copia).*

#### 5.2 EFECTOS DE LA PRESENTACIÓN DE LA PROPUESTA

Presentada la propuesta, y una vez finalizado el plazo previsto para su presentación, ésta es irrevocable. Por ello, una vez transcurrido dicho término, el proponente no podrá retirar ni modificar los efectos ni el alcance de la propuesta, so pena de indemnizar los perjuicios que su revocación le cause a EL ICETEX, aparte de la efectividad de la garantía de seriedad de la propuesta, salvo por la causal de inhabilidad o incompatibilidad sobreviniente.

La presentación de la propuesta por parte del proponente constituye evidencia de que estudió completamente las especificaciones, formularios y demás documentos que se le entregaron; que recibió las aclaraciones necesarias por parte de EL ICETEX sobre inquietudes o dudas previamente consultadas, y que ha aceptado que este pliego de condiciones es completo, compatible, entendible y adecuado para identificar el objeto del proceso de selección y del contrato que de la propuesta se derive; que ha aceptado los compromisos de confidencialidad y de integridad y que ha tenido en cuenta todo lo anterior para fijar el valor, plazo y demás aspectos de su propuesta.

#### 5.3 VIGENCIA Y ALCANCE DE LA PROPUESTA

Las propuestas deberán tener una validez mínima de sesenta (60) días, contados a partir de la fecha de cierre del proceso de selección o de sus prórrogas si las hubiere.

Durante este período el proponente no podrá retirar su propuesta ni modificar los términos o condiciones de la misma.

**INVITACIÓN POR LISTA CORTA N° 04-2015**

CONTRATAR EL MANTENIMIENTO Y REPARACIÓN DE LA INFRAESTRUCTURA FÍSICA DEL PUNTO DE ATENCIÓN DEL ICETEX UBICADO EN LA CALLE 9 NO. 0 - 136 ESQUINA, EN LA CIUDAD DE CÚCUTA NORTE DE SANTANDER.

**5.4 INFORMACIÓN INEXACTA**

De conformidad con lo dispuesto en el Artículo 83 de la Constitución Política, EL ICETEX presume que toda la información que el proponente allegue a este proceso es veraz, y corresponde a la realidad.

En caso de que compruebe que la información suministrada o los documentos aportados no coinciden con la realidad o son contradictorios, será causal de rechazo. Las razones serán expuestas en el informe de evaluación.

El ICETEX podrá designar funcionarios con el fin de verificar la información que los proponentes han consignado en sus propuestas.

**5.5 INFORMACIÓN CONFIDENCIAL**

Los proponentes deberán indicar en su propuesta cuáles de los documentos aportados son de carácter reservado e invocar la norma que ampare dicha reserva, para así dar cumplimiento a lo establecido a la Ley 57 de 1985. Si el proponente no hace pronunciamiento expreso amparado en la Ley se entenderá que toda la propuesta es pública. En todo caso, el ICETEX se reserva el derecho de revelar dicha información a sus funcionarios o asesores, con el fin de evaluar la propuesta.

**5.6 REGLAS DE SUBSANABILIDAD**

En este proceso de selección primará lo sustancial sobre lo formal y por lo tanto, no se rechazará una propuesta por la ausencia de requisitos formales o por la falta de documentos que verifiquen las condiciones del proponente o soporten el contenido de la propuesta, y que NO constituyan factores de escogencia. En estos casos se solicitará aclaración al proponente.

Los requisitos o documentos subsanables podrán ser solicitados por el ICETEX en condiciones de igualdad para todos los proponentes hasta la adjudicación, y deberán ser subsanados dentro del plazo señalado por el ICETEX, en todo caso no se permitirá que se subsanen asuntos relacionados con la falta de capacidad jurídica para presentar la propuesta, ni que se acrediten circunstancias ocurridas con posterioridad al cierre del proceso, ni que se modifique, adicione o mejore el contenido o alcance de la propuesta. Para efectos de subsanar la no presentación de alguno de los documentos exigidos, o precisar la información sobre los presentados, siempre que sean subsanables, el proponente tendrá el término que señale el ICETEX, contado a partir de la fecha de la comunicación enviada por el ICETEX vía correo electrónico o fax indicados en la propuesta, debiendo presentar dentro de aquel, debidamente subsanado, el documento solicitado, so pena que su incumplimiento genere el rechazo de la propuesta.

## INVITACIÓN POR LISTA CORTA N° 04-2015

CONTRATAR EL MANTENIMIENTO Y REPARACIÓN DE LA INFRAESTRUCTURA FÍSICA DEL PUNTO DE ATENCIÓN DEL ICETEX UBICADO EN LA CALLE 9 NO. 0 - 136 ESQUINA, EN LA CIUDAD DE CÚCUTA NORTE DE SANTANDER.

**5.7 PROHIBICIÓN DE PRESENTAR PROPUESTAS ALTERNATIVAS O PARCIALES**

No se aceptarán propuestas alternativas ni parciales, en caso de que se presenten serán rechazadas.

**5.8 IMPUESTOS Y DEDUCCIONES**

Serán por cuenta del PROPONENTE todos los gastos, impuestos, tasas y contribuciones nacionales, departamentales y municipales, en que incurra o deba incurrir para la presentación de la oferta, así como el valor de la prima de la garantía de seriedad de la misma y sus modificaciones.

**5.9 RECHAZO DE LAS PROPUESTAS**

Serán causales de rechazo de las propuestas, las siguientes:

- a. Presentación de varias propuestas por el mismo proponente, por si o por interpuesta persona (en Consorcio, Unión Temporal o individualmente).
- b. Encontrarse el proponente incurso en alguna de las prohibiciones, inhabilidades e incompatibilidades de que trata el artículo 8 de la Ley 80 de 1993 y el artículo 18 de la Ley 1150 de 2007, Artículos 1, 2, 3, 4, 5, 90 de la Ley 1474 de 2011 y demás normas que rigen la materia.
- c. No conformar el Consorcio o Unión Temporal con anterioridad a la presentación de la propuesta.
- d. Cuando no se presente diligenciado o sea modificado o alterado en alguno(s) de su(s) ítem(s) o no se cotiche la totalidad de los ítems incluidos en el Anexo No. 10 – Propuesta Económica o altere el documento entregado o no siga las instrucciones precisas para el diligenciamiento del citado anexo.
- e. Cuando la propuesta se reciba con posterioridad a la fecha y hora fijadas para el cierre del proceso.
- f. Cuando se presente la propuesta en forma subordinada al cumplimiento de cualquier condición o modalidad que represente un condicionamiento de la misma, para la adjudicación del proceso de selección.
- g. Cuando el proponente se encuentre incurso en alguna de las causales de disolución o liquidación de sociedades.
- h. Cuando se compruebe que la información suministrada por el proponente o los documentos allegados no coincidan con la realidad o sean contradictorios en los aspectos jurídicos, financieros, económicos o técnicos.
- i. Cuando el proponente habiendo sido requerido por **EL ICETEX**, no allegue dentro del plazo que se le indique, los documentos, información o aclaraciones solicitadas. En ningún caso podrá subsanarse la falta de capacidad para presentar la propuesta ni acreditarse circunstancias ocurridas con posterioridad al cierre del proceso y cuando presente información inexacta que no corresponda a la realidad.
- j. Cuando se presenten propuestas parciales o alternativas.
- k. Cuando se compruebe que al proponente o a uno de los integrantes de las diversas formas de asociación que presente propuesta se le declaró la caducidad



## INVITACIÓN POR LISTA CORTA N° 04-2015

CONTRATAR EL MANTENIMIENTO Y REPARACIÓN DE LA INFRAESTRUCTURA FÍSICA DEL PUNTO DE ATENCIÓN DEL ICETEX UBICADO EN LA CALLE 9 NO. 0 - 136 ESQUINA, EN LA CIUDAD DE CÚCUTA NORTE DE SANTANDER.

- administrativa de algún contrato celebrado con anterioridad, mediante acto administrativo en firme, durante los últimos cinco (5) años anteriores a la fecha prevista para el cierre del plazo de presentación de las propuestas.
- l. Cuando **EL ICETEX** establezca por cualquier medio que el proponente se encuentra incluido en listas de control para el lavado de activos y financiación del terrorismo, acorde con el sistema SARLAFT y las políticas aprobadas por Junta Directiva del **ICETEX**.
  - m. En caso de que compruebe que la información suministrada o los documentos aportados no coinciden con la realidad o son contradictorios, será causal de rechazo. Las razones serán expuestas en el informe de evaluación.
  - n. Ningún proponente ni los integrantes de consorcios o uniones temporales, podrá estar registrado en el Boletín de Responsables Fiscales de la Contraloría General de La República, Antecedentes disciplinarios de la Procuraduría de la Nación y Antecedentes Judiciales de la Policía Nacional vigente a la fecha de cierre del presente proceso de selección y en caso de estarlo, será causal de rechazo.
  - o. Si dentro del objeto social del proponente su actividad principal no tiene relación con la naturaleza del objeto a contratar.
  - p. Cuando la vigencia de la sociedad, consorcio y/o unión temporal sea inferior al término de duración del contrato y un (1) año más.
  - q. Cuando no se presente garantía de seriedad de la oferta con la propuesta o no se subsane su contenido en el término establecido.
  - r. Las demás causales indicadas dentro del pliego de condiciones.

## INVITACIÓN POR LISTA CORTA N° 04-2015

CONTRATAR EL MANTENIMIENTO Y REPARACIÓN DE LA INFRAESTRUCTURA FÍSICA DEL PUNTO DE ATENCIÓN DEL ICETEX UBICADO EN LA CALLE 9 NO. 0 - 136 ESQUINA, EN LA CIUDAD DE CÚCUTA NORTE DE SANTANDER.

**CAPITULO VI****6. EVALUACIÓN DE LAS PROPUESTAS****6.1. COMITÉ EVALUADOR Y PROCEDIMIENTO**

De conformidad con lo señalado en el Artículo 19 del Acuerdo No. 030 del 17 de septiembre de 2013 – Manual de Contratación del ICETEX, las propuestas serán evaluadas por un Comité Evaluador, queines analizaran las propuestas con arreglo a los principios señalados en el artículo 209 de la Constitución Política de Colombia y los criterios establecidos en el presente pliego de condiciones.

El comité evaluador podrá solicitar a cada proponente las aclaraciones que considere necesarias. Las aclaraciones que rinda el proponente no podrán modificar la propuesta presentada.

El Comité deliberará con la asistencia de todos sus miembros. Las decisiones serán tomadas de manera unánime, y constarán en un acta que deberá ser aprobada al finalizar la sesión correspondiente.

El Comité Evaluador presentará a la Secretaría General el informe de evaluación de los aspectos jurídicos, financieros, técnicos y económicos de las propuestas presentadas, el cual será publicado en la página web del ICETEX [www.icetex.gov.co](http://www.icetex.gov.co), por un término de un (1) día hábil, de acuerdo con las fechas señaladas en el cronograma del presente proceso de selección (ver Anexo No. 3), para que los oferentes, durante dicho término, presenten sus observaciones por escrito en la Secretaría General del ICETEX, ubicada en la Carrera 3 No. 18 – 32 Piso 8°, de la Ciudad de Bogotá D.C.

El ICETEX expedirá el informe final, que incluirá un pronunciamiento sobre las observaciones planteadas a las propuestas y las respuestas a ellas y la decisión sobre la adjudicación o no del proceso de selección.

**6.2 VERIFICACIÓN DEL CUMPLIMIENTO DE REQUISITOS HABILITANTES**

Esta verificación tiene por objeto estudiar, analizar y comprobar que los oferentes cumplan con los requisitos mínimos de participación establecidos, así como con la presentación de los documentos de orden legal, financiero y técnico establecidos en el Capítulo III del presente pliego de condiciones.

Esta verificación no tendrá puntaje pues se trata de requisitos de participación que habilitan o descalifican a los oferentes.

**INVITACIÓN POR LISTA CORTA N° 04-2015**

**CONTRATAR EL MANTENIMIENTO Y REPARACIÓN DE LA INFRAESTRUCTURA FÍSICA DEL PUNTO DE ATENCIÓN DEL ICETEX UBICADO EN LA CALLE 9 NO. 0 - 136 ESQUINA, EN LA CIUDAD DE CÚCUTA NORTE DE SANTANDER.**

Todos y cada uno de los documentos exigidos en este pliego de condiciones son obligatorios para los proponentes y para cada una de las firmas que conforman la Unión Temporal o el Consorcio, en caso de propuestas conjuntas.

Serán hábiles las propuestas que cumplan con la totalidad de los requisitos y documentos jurídicos, técnicos y financieros mínimos de participación señalados en el presente pliego de condiciones.

### **6.3 EVALUACIÓN DE LAS PROPUESTAS**

Una vez el Comité Evaluador verifique el cumplimiento de los requisitos jurídicos, técnicos y financieros habilitantes procederá a la evaluación de las propuestas que cumplan con la totalidad de exigencias establecidas en el presente pliego de condiciones y asignará el puntaje que corresponda a cada propuesta habilitada, de acuerdo con lo señalado en el presente numeral y de acuerdo con la siguiente ponderación:

#### **6.3.1 CRITERIOS DE EVALUACIÓN DE LAS PROPUESTAS**

La calificación de las propuestas se hará sobre un máximo de cien (100) PUNTOS, los cuales serán asignados de la siguiente forma: sesenta (60) puntos a la propuesta económica de menor precio, treinta (30) puntos a la propuesta que acredite mayor experiencia específica - adicional a la mínima requerida, respecto al número de años con experiencia en Remodelación de Edificaciones, y diez (10) puntos al factor de apoyo a la industria nacional, en los términos establecidos en la Ley 816 de 2003.

<b>Criterios de Evaluación</b>	<b>Puntaje</b>
Propuesta Económica	Máximo 60
Experiencia Específica – Adicional a la Mínima Requerida – Años de Experiencia en Remodelación de Edificaciones	Máximo 30
Evaluación apoyo a la industria nacional	Máximo 10
<b>TOTAL</b>	<b>100</b>

##### **6.3.1.1 Propuesta Económica (MAXIMO 60 PUNTOS):**

Se calificará con puntaje de sesenta (60) PUNTOS al proponente que presente la oferta más baja en precio y las demás propuestas serán calificadas mediante regla de tres de forma inversamente proporcional. La cotización del precio será por el valor total de la propuesta, más el Impuesto al Valor Agregado - IVA-, en pesos colombianos.

## INVITACIÓN POR LISTA CORTA N° 04-2015

CONTRATAR EL MANTENIMIENTO Y REPARACIÓN DE LA INFRAESTRUCTURA FÍSICA DEL PUNTO DE ATENCIÓN DEL ICETEX UBICADO EN LA CALLE 9 NO. 0 - 136 ESQUINA, EN LA CIUDAD DE CÚCUTA NORTE DE SANTANDER.

Para lo anterior, los proponentes deberán presentar los precios de las propuestas en las condiciones que se establecen a continuación:

- **Precios Unitarios:** Los precios unitarios ofrecidos por los proponentes, así como los porcentajes correspondientes al A.I.U., deberán contemplar todos los costos (materiales, mano de obra, herramienta, equipo y transporte, los planes y sus implementaciones que se solicitan en este pliego, como señalizaciones de tránsito entre otros) correspondientes para la correcta ejecución y terminación de las obras objeto del presente proceso, cumpliendo las especificaciones técnicas necesarias para obtener obras de primera calidad y teniendo en cuenta todos los costos de administración en que deban incurrir para la correcta ejecución del contrato tales como sueldos y prestaciones sociales del personal de obra y de oficina, servicios públicos, gastos de papelería y oficina, elaboración y presentación de planos récord, manual de operación y mantenimiento, dotaciones, etc. Para la presentación de la Oferta Económica, los proponentes deberán tener en cuenta todos los gastos, impuestos, tasas y contribuciones nacionales, departamentales y municipales, derivados de la celebración, ejecución y liquidación del contrato, así como el valor de la prima de la garantía única y sus modificaciones.
- **Análisis Detallado de Administración, Imprevistos y Utilidad (A.I.U):** El proponente deberá presentar la discriminación del A.I.U en forma detallada, y que comprenda todos los costos de administración (A) en que incurrirá el contratista por la ejecución de los trabajos objeto del presente proceso, incluidos los impuestos y contribuciones, discriminando cada uno de sus costos en valores y/o porcentajes, así como los imprevistos (I) y la Utilidad (U) o beneficio económico que pretende percibir. La no presentación de este análisis generará el rechazo de la oferta.

Nota 1: El proponente deberá, diligenciar el Anexo No 1 denominado “Cuadro económico obra civil punto de atención de Cúcuta” referente a la propuesta económica.

Nota 2: La propuesta económica no podrá ser superior al valor del presupuesto oficial establecido para el presente proceso de invitación por lista corta, so pena de rechazo de la propuesta.

### **6.3.1.2 Experiencia Específica – Adicional a la Mínima Requerida – Años de Experiencia en Remodelación de Edificaciones (MAXIMO 30 PUNTOS)**

Para obtener este puntaje, el proponente deberá acreditar con mínimo una (1) y máximo tres (3) certificaciones adicionales a las mínimas de los requisitos habilitantes, exigidas en el numeral 3.3.1 Experiencia General (habilitante), contratos ejecutados o celebrados con empresas privadas o públicas, en donde el objeto de las certificaciones sea la

**INVITACIÓN POR LISTA CORTA N° 04-2015**

CONTRATAR EL MANTENIMIENTO Y REPARACIÓN DE LA INFRAESTRUCTURA FÍSICA DEL PUNTO DE ATENCIÓN DEL ICETEX UBICADO EN LA CALLE 9 NO. 0 - 136 ESQUINA, EN LA CIUDAD DE CÚCUTA NORTE DE SANTANDER.

**REMODELACIÓN DE EDIFICACIONES**, dichos contratos deberán ser suscritos máximo en los cinco (5) años anteriores a la fecha de presentación de la propuesta.

Las constancias a través de la cuales se certifiquen los contratos, deben contener como mínimo:

- Razón social de la empresa o entidad contratante, con información básica como dirección, teléfono y nombre de la persona que expide la certificación.
- Objeto del contrato: remodelación de edificaciones.
- Fecha de inicio y terminación del contrato; calidad y cumplimiento.
- En caso de certificaciones de contratos ejecutados como integrante de una unión temporal o consorcio, se deberá discriminar el porcentaje de participación del proponente en el mismo, el valor que se tendrá en cuenta será el correspondiente al porcentaje de participación que hubiere tenido en el Consorcio o Unión temporal.

El puntaje se asignará de la siguiente forma:

<b>TIEMPO DE EXPERIENCIA</b>	<b>PUNTAJE</b>
De 1 a 3 años con Experiencia Especifica en Remodelación de Edificaciones	15
Mayor de 3 a 5 años con Experiencia Especifica en Remodelación de Edificaciones	30

**6.3.1.3 Evaluación apoyo a la industria nacional (MAXIMO 10 PUNTOS)**

En los términos de la ley 816 de 2003 "por medio de la cual se apoya a la Industria Nacional a través de la contratación pública", el ICETEX asignará el siguiente puntaje:

<b>FACTOR</b>	<b>PUNTAJE</b>
1. Proponente que oferte servicios con el 100% de personal nacional	10
2. Proponente que oferte servicios con personal nacional y extranjero	7
3. Proponente que oferte servicios con personal extranjero	3

**6.4. Criterios de Desempate**

En caso de presentarse un empate, se tendrán en cuenta los siguientes criterios en el siguiente orden de enumeración:

## INVITACIÓN POR LISTA CORTA N° 04-2015

CONTRATAR EL MANTENIMIENTO Y REPARACIÓN DE LA INFRAESTRUCTURA FÍSICA DEL PUNTO DE ATENCIÓN DEL ICETEX UBICADO EN LA CALLE 9 NO. 0 - 136 ESQUINA, EN LA CIUDAD DE CÚCUTA NORTE DE SANTANDER.

1. Se seleccionará la oferta que haya obtenido el mayor puntaje en la evaluación del factor precio de la propuesta.
2. La oferta que haya obtenido el mayor puntaje en la evaluación respecto del factor **Experiencia Específica – Adicional a la Mínima Requerida – Años de Experiencia en Remodelación de Edificaciones.**
3. De persistir el empate, se efectuará un sorteo entre los participantes empatados, sorteo que se regular por el siguiente procedimiento:

**Procedimiento del sorteo:**

El primer sorteo se realizará para definir el orden mediante el cual los proponentes seleccionarán las balotas que diriman el empate.

- a. Revisión estado balotas, se pondrá en evidencia, a viva voz, la numeración de las balotas la cual debe guardar relación directa con la cantidad de proponentes habilitados para el desempate.
- b. Se depositan las balotas previamente revisadas, una a una, en sobre no traslucido.
- c. Indicación a los proponentes de la oportunidad que tendrán para escoger la balota.
- d. Cada proponente selecciona en su oportunidad una balota, el número que esta refleje, le dará el orden en que podrá seleccionar la balota que dirima el empate.

Realizado el primer sorteo, y definido el orden de selección; los proponentes procederán a escoger la balota que dirima el empate, en el orden que se haya determinado.

Se adjudicará el proceso de selección al proponente que saque la balota con el mayor número, o bien la balota de diferente color a las demás.

El resultado será aceptado de antemano por los proponentes involucrados en el empate sin lugar a reclamación alguna.

**INVITACIÓN POR LISTA CORTA N° 04-2015**

CONTRATAR EL MANTENIMIENTO Y REPARACIÓN DE LA INFRAESTRUCTURA FÍSICA DEL PUNTO DE ATENCIÓN DEL ICETEX UBICADO EN LA CALLE 9 NO. 0 - 136 ESQUINA, EN LA CIUDAD DE CÚCUTA NORTE DE SANTANDER.

**CAPÍTULO VII**
**7.1 ANÁLISIS DE RIESGOS**

El precio del contrato y utilidad para el contratista que resulte adjudicado en el proceso de selección, se concreta en sus propios cálculos y estimaciones, y en la dimensión que él haga del alcance de su oferta, especialmente lo relacionado a la aplicación de los recursos humanos, técnicos y económicos para optimizar y ofrecer un precio por sus servicios y productos a entregar.

Tales estimaciones y cálculos deben considerar el contexto antes descrito, y todos los fenómenos, actividades y buenas prácticas, que sus conocimientos sobre la actividad y su estado actual indiquen que, en forma responsable y cuidadosa, deben ser observados. Estas pueden hacer variar la intensidad de los riesgos aquí estudiados, dado que al hacer sus ofrecimientos el contratista puede exacerbar, aumentar o disminuir las estimaciones de riesgo. Igualmente debe considerar la condición de ejecución por etapas y los términos en que se encuentran establecidas las causales de terminación anticipada indicadas en las reglas de participación incluida lo estipulado en la cláusula resolutoria. De esta forma, queda claro que los valores que se registran en las reglas de participación y los riesgos señalados, no constituyen una garantía que esté extendiendo la entidad contratante, para el cálculo de los ingresos y utilidad esperada del futuro contratista.

Debe tenerse en cuenta que los eventos de fuerza mayor, caso fortuito y eventos imprevisibles, en cuanto a las cargas de este contrato tendrán un tratamiento especial, en la medida que sea factible hacerlo, mediante la obligación de suscribir pólizas de daños reales y patrimoniales.

**7.2. MATRIZ DE RIESGO**

**Tipificación, estimación, y asignación de los riesgos previsibles:**

No	Fuente	Tipo	Descripción Detallada del Riesgo (que puede pasar y como puede pasar)	Detalle del Impacto	Valoración del Riesgo			% Asignación del Riesgo		
					Probabilidad	Impacto	Clasificación	A quien se le asigna el riesgo	Contratante	Contratista
1	Externa	Social Política	Cambios en la regulación impositiva. Consiste en la modificación del régimen impositivo luego de celebrado el contrato.	Que no se ejecute el contrato en los términos pactados.	1	2	Aceptable	Contratante / Contratista	50%	50%
2	Externa	De la naturaleza	Por eventos naturales previsibles en los cuales no hay intervención humana (temblores, terremotos, inundaciones, lluvias, sequías, entre otros), los cuales pueden afectar el objeto del contrato.	Alteración de la ejecución, conllevando al incumplimiento del contrato.	1	5	Tolerable	Contratante / Contratista	50%	50%
3	Externa	Financieros	De consecución de financiación o riesgo de liquidez para obtener recursos para cumplir con el objeto del contrato y el riesgo de las condiciones financieras establecidas para la obtención de los recursos, tales como plazos, tasas de cambio, o intereses, garantías, contragarantías, y refinanciaciones, entre otros.	Alteración de la ejecución, conllevando a la terminación del contrato.	1	5	Tolerable	Contratista		100%
4	Externa	Operacional	Incumplimiento del requisito de presentación de garantías exigidas.	Imposibilidad de iniciar la ejecución del contrato.	1	5	Tolerable	Contratista		100%
5	Externa	Insuficiencia de recursos	Por dificultades de transporte, ausencia de personal o medios logísticos y tecnológicos, o carencia de calidad en el servicio.	Imposibilidad de iniciar la ejecución del contrato.	1	5	Tolerable	Contratista		100%

## INVITACIÓN POR LISTA CORTA N° 04-2015

CONTRATAR EL MANTENIMIENTO Y REPARACIÓN DE LA INFRAESTRUCTURA FÍSICA DEL PUNTO DE ATENCIÓN DEL ICETEX UBICADO EN LA CALLE 9 NO. 0 - 136 ESQUINA, EN LA CIUDAD DE CÚCUTA NORTE DE SANTANDER.

**CAPÍTULO VIII****ASPECTOS GENERALES DEL CONTRATO****8.1. Tipo de contrato**

Contrato de obra civil a precios unitarios fijos sin fórmula de reajuste.

**8.2 Obligaciones del contratista****8.2.1. Obligaciones Generales:**

- a. Ejecutar el objeto del contrato.
- b. Cumplir con los requisitos necesarios para la legalización del contrato.
- c. Guardar reserva de toda la información que conozca en el desarrollo del contrato y se compromete a mantener con carácter confidencial toda la información propiedad del ICETEX a la que tenga acceso en desarrollo del objeto contrato.
- d. Asumir la responsabilidad de todas las actividades relativas a la ejecución de las obligaciones establecidas en este contrato.

**8.2.2. Obligaciones Específicas:**

- a. Poner a disposición del ICETEX su capacidad laboral, experiencia, infraestructura y conocimientos para cumplir con el objeto del presente contrato.
- b. Entregar a la suscripción del acta inicio, el cronograma de obra respectivo.
- c. Cumplir con el cronograma de obra, la propuesta presentada y las condiciones pactadas por el ICETEX.
- d. Prestar por sus propios medios, con plena autonomía técnica y administrativa, los servicios calificados de mantenimiento y reparación de la infraestructura física del Punto de Atención del ICETEX en la ciudad de Cúcuta.
- e. Poner a disposición de la obra el personal suficiente e idóneo para cumplir con el objeto del contrato.
- f. Atender los requerimientos del ICETEX relacionados con el presente contrato.
- g. Suministrar los materiales necesarios, (genuinos y de buena calidad), necesarios para el mantenimiento y reparación de la infraestructura física del Punto de Atención del ICETEX en la ciudad de Cúcuta.
- h. Entregar en el plazo convenido con EL ICETEX la obra de mantenimiento y reparación de la infraestructura física para el Punto de Atención del ICETEX en la ciudad de Cúcuta.
- i. Garantizar la óptima calidad del servicio de mantenimiento y reparación de la infraestructura física, así como los insumos y repuestos utilizados.
- j. Cumplir con las demás instrucciones que le imparta el supervisor del contrato, siempre que esté enmarcado en el objeto del presente documento.



## INVITACIÓN POR LISTA CORTA N° 04-2015

CONTRATAR EL MANTENIMIENTO Y REPARACIÓN DE LA INFRAESTRUCTURA FÍSICA DEL PUNTO DE ATENCIÓN DEL ICETEX UBICADO EN LA CALLE 9 NO. 0 - 136 ESQUINA, EN LA CIUDAD DE CÚCUTA NORTE DE SANTANDER.

El contratista debe Realizar los pagos a seguridad social, aportes en salud, pensión, parafiscales, SENA, ICBF, de acuerdo con la normatividad vigente, certificando los mismos.

### 8.3 OBLIGACIONES DEL ICETEX

En desarrollo del objeto del contrato, el ICETEX se obliga especialmente a lo siguiente:

- a. Suministrar al contratista la información y elementos necesarios para el cumplimiento del objeto contractual.
- b. Efectuar a través de la supervisión del contrato, el seguimiento de la ejecución.
- c. Recibir a satisfacción el objeto contratado a través del Supervisor del contrato.
- d. Pagar el valor en la forma y oportunidad pactadas.

### 8.4. ENTREGABLES

EL CONTRATISTA se compromete a entregar lo siguiente:

- **Cronograma de obra:** Una vez firmada el Acta de Inicio, previo cumplimiento de los requisitos de perfeccionamiento y ejecución, el **CONTRATISTA** deberá entregar al supervisor del contrato, el cronograma de ejecución de la obra de mantenimiento y reparación de la infraestructura física del Punto de Atención del ICETEX en Cúcuta.
- **Informe de Reconocimiento del Inmueble:** Antes de iniciar las obras, **EL CONTRATISTA** deberá realizar un informe de reconocimiento inicial del inmueble, en el cual se haga una descripción del estado en que se recibe el inmueble, detallando sus características e ilustrado con fotografías a color.
- **Informe Final de Obra:** Este informe deberá ser la descripción detallada del proceso total de la obra ejecutada, el cual será avalado por el supervisor. Será un informe de procedimiento y actividades desarrolladas durante la obra, por capítulos e ítems de obra, definiendo especificaciones técnicas, materiales y cantidades de obra. El informe debe consignar la puesta en práctica de las observaciones hechas por el supervisor. Adicionalmente, se elaborará una compilación de las cantidades de obra realmente ejecutadas de acuerdo con cada ítem de obra. En el caso en que queden obras pendientes por realizar, es necesario elaborar y entregar el presupuesto de las mismas, con sus especificaciones técnicas, descripción de construcción y sus respectivos análisis de precios unitarios, así como la programación de dichas obras, documentos que deben ser aprobados por el supervisor del contrato. Este informe, el cual deberá entregarse al finalizar las obras y es requisito para tramitar el pago de la obra, deberá incluir el registro fotográfico del estado final de las obras ejecutadas y entregadas.

## INVITACIÓN POR LISTA CORTA N° 04-2015

CONTRATAR EL MANTENIMIENTO Y REPARACIÓN DE LA INFRAESTRUCTURA FÍSICA DEL PUNTO DE ATENCIÓN DEL ICETEX UBICADO EN LA CALLE 9 NO. 0 - 136 ESQUINA, EN LA CIUDAD DE CÚCUTA NORTE DE SANTANDER.

**8.5 GARANTÍAS DEL CONTRATO**

**EL CONTRATISTA** deberá constituir dentro de los tres (3) días hábiles siguientes al perfeccionamiento del contrato, una garantía expedida en el formato “**GARANTÍA ÚNICA DE CUMPLIMIENTO**” en favor del **INSTITUTO COLOMBIANO DE CRÉDITO EDUCATIVO Y ESTUDIOS TÉCNICOS EN EL EXTERIOR “MARIANO OSPINA PÉREZ” -ICETEX. NIT. 899.999.035-7** **FORMATO ENTIDADES PÚBLICAS** con una compañía de seguros, establecida en el país y cuya póliza matriz esté aprobada por la Superintendencia Financiera de Colombia, que ampare los siguientes riesgos:

**A. CUMPLIMIENTO:** Por un valor equivalente al veinte por ciento (20%) del valor total del contrato. Este amparo deberá estar vigente durante el plazo de ejecución del contrato y cuatro (4) meses más, contados a partir de la fecha de suscripción del mismo.

**B. ESTABILIDAD Y CALIDAD DE LA OBRA:** Por un valor equivalente al veinte por ciento (20%) del valor total del contrato. Este amparo deberá estar vigente durante el plazo de ejecución del contrato y cinco (5) años más, contados a partir de la fecha de suscripción del mismo.

**C. CALIDAD Y CORRECTO FUNCIONAMIENTO DE LOS BIENES SUMINISTRADOS:** Por un valor equivalente al treinta (30%) por ciento del valor total del contrato. Este amparo deberá estar vigente durante el plazo de ejecución del contrato y tres (3) años más, contados a partir del recibo a satisfacción.

**D. CALIDAD DEL SERVICIO:** por un valor equivalente al veinte por ciento (20%) del valor total del contrato. Este amparo deberá estar vigente durante toda la duración del contrato y cuatro (4) meses más, contados a partir de la fecha de suscripción del mismo.

**C. PAGO DE SALARIOS, PRESTACIONES SOCIALES E INDEMNIZACIONES.** por un valor equivalente al cinco por ciento (5%) del valor total del contrato. Este amparo deberá estar vigente durante toda la duración del contrato y tres (3) años más, contados a partir de la fecha de suscripción del mismo.

**D. RESPONSABILIDAD CIVIL EXTRA CONTRACTUAL:** por una suma equivalente a doscientos salarios mínimos mensuales legales vigentes (200 SMLMV), cuya vigencia sea igual al plazo de ejecución del contrato. Tiempo contado a partir de la fecha de suscripción del mismo. El CONTRATISTA podrá presentar la póliza de Responsabilidad Civil Extracontractual que tenga expedida en forma general por el ejercicio de su actividad.

Las vigencias de estos amparos deberán ajustarse a la fecha de iniciación del contrato y de todas las modificaciones que surjan en desarrollo del mismo, igualmente la Garantía Única de Cumplimiento requiere aprobación de la Secretaria General del ICETEX para la ejecución del contrato de conformidad con lo establecido en el artículo 29 del Manual de Contratación del ICETEX (Acuerdo de Junta Directiva No. 030 del 17 de septiembre de

## INVITACIÓN POR LISTA CORTA N° 04-2015

CONTRATAR EL MANTENIMIENTO Y REPARACIÓN DE LA INFRAESTRUCTURA FÍSICA DEL PUNTO DE ATENCIÓN DEL ICETEX UBICADO EN LA CALLE 9 NO. 0 - 136 ESQUINA, EN LA CIUDAD DE CÚCUTA NORTE DE SANTANDER.

2013), siempre y cuando reúna las condiciones legales y reglamentarias propias de cada instrumento y ampare los riesgos establecidos para cada caso.

El monto de la garantía se deberá restablecer por parte del contratista con ocasión de las reclamaciones efectuadas por EL ICETEX. Dentro de los términos estipulados en este Contrato la garantía no podrá ser cancelada sin la autorización de EL ICETEX.

El Contratista debe mantener vigente la garantía única y ajustarla siempre que se produzca alguna modificación en el plazo y/o valor del contrato o en el evento en que se produzca la suspensión temporal del mismo. Igualmente el contratista deberá notificar a la compañía aseguradora de cualquier modificación del contrato, así esta no conlleve cambio del plazo o el valor del mismo y deberá allegar el certificado de notificación de la modificación a la entidad como constancia de realización de la misma.

La garantía única de cumplimiento expedida a favor del ICETEX no podrá expirar por falta de pago de la prima ni puede ser revocada unilateralmente.

### 8.6 CLÁUSULA PENAL MORATORIA

En caso de retardo o incumplimiento parcial del contrato por parte del CONTRATISTA, éste pagará a título de pena una suma equivalente al 0.01% del valor del respectivo contrato, por cada día de retraso en el cumplimiento del cronograma inicialmente aprobado por parte del supervisor y/o interventor del contrato, sin que el monto total exceda del diez por ciento (10%) del valor del contrato. El procedimiento para la imposición de las multas será el establecido en el artículo 52 del Acuerdo de Junta Directiva del ICETEX No. 030 del 17 de septiembre de 2013 y por el Artículo 86 de la Ley 1474 de 2011.

### 8.7 CLÁUSULA PENAL PECUNIARIA

En caso de incumplimiento definitivo EL CONTRATISTA cancelará al ICETEX a título de estimación anticipada de perjuicios una suma equivalente al 20% del valor del contrato.

### 8.8 SUPERVISIÓN O INTERVENTORÍA

La supervisión del contrato la ejercerá el ICETEX por parte del Coordinador del Grupo de Administración de Recursos Físicos, o por quienes hagn sus veces.

#### 8.8.1 Funciones de la Supervisión o Interventoría

Serán funciones de la Supervisión o Interventoría para la vigilancia del contrato objeto de la presente Invitación por Lista Corta, las señaladas en los artículos 50 y 51 del Manual de Contratación del ICETEX (Acuerdo de Junta Directiva del ICETEX No. 030 del 17 de septiembre de 2013).

## INVITACIÓN POR LISTA CORTA N° 04-2015

CONTRATAR EL MANTENIMIENTO Y REPARACIÓN DE LA INFRAESTRUCTURA FÍSICA DEL PUNTO DE ATENCIÓN DEL ICETEX UBICADO EN LA CALLE 9 NO. 0 - 136 ESQUINA, EN LA CIUDAD DE CÚCUTA NORTE DE SANTANDER.

### 8.9 IMPUESTOS, TASAS Y CONTRIBUCIONES

EL PROPONENTE seleccionado deberá cancelar los impuestos, tasas y contribuciones nacionales, departamentales y municipales, que se generen de la ejecución del contrato.

### 8.10 MODIFICACIONES AL CONTRATO

El ICETEX podrá acordar con EL PROPONENTE seleccionado las modificaciones que estime convenientes y necesarias mientras se trate de elementos accidentales del contrato. Las modificaciones deberán justificarse en forma expresa y previa.

El contrato podrá ser objeto de adiciones que no superen el cincuenta por ciento (50%) del valor del contrato.

Cuando la modificación o adición implique un costo adicional, el ICETEX apropiará los recursos necesarios antes de la suscripción del documento respectivo.

### 8.11 LIQUIDACIÓN DEL CONTRATO

El contrato será objeto de liquidación. En el acta de liquidación constará el porcentaje del objeto contractual ejecutado, el cumplimiento de las obligaciones a cargo de las partes, y los saldos a favor de las partes si los hubiere. También se determinarán los acuerdos, conciliaciones y transacciones a que llegaren las partes para poner fin a las divergencias presentadas y, si es del caso, se declararán a paz y salvo. Si no se logra un acuerdo en relación con la liquidación, el ICETEX podrá efectuar una constancia de terminación y liquidación unilateral del contrato.

### 8.12 EXCLUSIÓN LABORAL

El contrato no generará ninguna vinculación laboral entre EL ICETEX y EL CONTRATISTA ni entre el ICETEX y los dependientes del CONTRATISTA. En consecuencia, ni EL CONTRATISTA ni sus dependientes tendrán derecho laboral alguno ni podrán reclamar prestación social alguna al ICETEX. Por lo tanto, el ICETEX sólo contrae la obligación de pagar el precio convenido, ya que son a cargo del CONTRATISTA todos los gastos que ocasione el cumplimiento de las obligaciones que por el contrato adquiere, incluyendo el pago de salarios, prestaciones sociales e indemnizaciones a sus trabajadores.

### 8.13 CESIÓN DEL CONTRATO

EL CONTRATISTA no podrá ceder los derechos y obligaciones que se deriven del contrato, salvo autorización expresa y escrita del ICETEX.

## INVITACIÓN POR LISTA CORTA N° 04-2015

CONTRATAR EL MANTENIMIENTO Y REPARACIÓN DE LA INFRAESTRUCTURA FÍSICA DEL PUNTO DE ATENCIÓN DEL ICETEX UBICADO EN LA CALLE 9 NO. 0 - 136 ESQUINA, EN LA CIUDAD DE CÚCUTA NORTE DE SANTANDER.

**8.14 GASTOS DEL CONTRATO**

Todos los gastos que ocasione el cumplimiento del contrato, serán por cuenta del **CONTRATISTA**. El ICETEX podrá entonces rechazar los servicios que no reúnan la calidad requerida en el contrato.

**8.15 SUSPENSIÓN TEMPORAL DEL CONTRATO**

Por circunstancias de fuerza mayor o caso fortuito, se podrá de común acuerdo entre las partes, suspender temporalmente la ejecución del contrato mediante la suscripción de un acta donde conste tal evento, sin que para los efectos del plazo extintivo se compute el tiempo de la suspensión.

**8.16 SOLUCIÓN DE CONTROVERSIAS CONTRACTUALES**

Los conflictos que se presenten durante la ejecución del objeto contractual, se solucionarán mediante los mecanismos de arreglo directo y conciliación. En caso de que estos mecanismos llegaren a fracasar, se acudirá a la jurisdicción competente.

**8.17 INDEMNIDAD**

EL **CONTRATISTA** se obliga a mantener indemne al ICETEX, por cualquier situación o hecho que se derive de la celebración, ejecución, desarrollo, terminación y/o finalización de este contrato o cualquier negocio o negocios jurídicos específicos que se deriven de él o por reclamaciones de terceros o usuarios y/o clientes del ICETEX, y por tanto EL **CONTRATISTA** se obliga a asumir la defensa del ICETEX y las sanciones, sentencias, conciliaciones, costas de la misma, incluidos los honorarios de abogados, así como las indemnizaciones a las que hubiera lugar. Presentada una reclamación judicial o extrajudicial, EL ICETEX notificará al **CONTRATISTA**, quien asumirá de inmediato la defensa.

**8.18 CONFIDENCIALIDAD**

**EL CONTRATISTA**, con la suscripción del contrato, se compromete a guardar estricta reserva y secreto en relación a la información confidencial que se suministre con ocasión de este contrato o durante su ejecución y hasta su liquidación. En tal sentido, deberá entenderse por "información confidencial" toda la información que EL ICETEX, le suministre, en desarrollo del objeto contractual.

**PARÁGRAFO PRIMERO:** Que no podrá ser considerada como confidencial la información que sea susceptible de ser conocida mediante la utilización de canales regulares y legales de información ni la información que sea de público conocimiento.

INVITACIÓN POR LISTA CORTA N° 04-2015

CONTRATAR EL MANTENIMIENTO Y REPARACIÓN DE LA INFRAESTRUCTURA FÍSICA DEL PUNTO DE ATENCIÓN DEL ICETEX UBICADO EN LA CALLE 9 NO. 0 - 136 ESQUINA, EN LA CIUDAD DE CÚCUTA NORTE DE SANTANDER.

**PARÁGRAFO SEGUNDO:** Que de no ser así, se presume que toda información intercambiada entre las partes es confidencial, y debe adecuarse a lo establecido en el presente contrato, salvo que el ICETEX, exprese lo contrario.

**PARÁGRAFO TERCERO:** Que de conformidad con lo señalado en esta Cláusula, la información confidencial que sea recibida por el CONTRATISTA, será exclusiva y únicamente utilizada para los fines para los cuales fue suministrada y no podrá ser revelada a terceros salvo autorización expresa de la parte que suministró la información.

Dado en Bogotá D. C.,

  
**MARIA ALEXANDRA SANDOVAL CONCHA**  
**Secretaria General (E)**  
**ICETEX**

VoB. Técnico: INGRID MARCELA GARAVITO URREA   
Coordinadora Grupo de Recursos Físicos del ICETEX

Revisado Tecnicamente: Francisco Moncayo   
Profesional Univesitario Grupo Recursos Físicos del ICETEX

Revisó : María Alexandra Sandoval Concha – Coordinadora Grupo de Contratación  
Proyectó : Angelica P. Chilito Lenis – Abogado Secretaría General

**Anexo 1. Cuadro Económico - Obra  
Civil Punto de Atención del ICETEX  
en Cúcuta.**





**ANEXO 1. CUADRO ECONÓMICO OBRA CIVIL PUNTO DE ATENCIÓN DEL ICETEX EN CUCUTA**

ITEM	DESCRIPCION ACTIVIDAD	UNI	CANT	VALOR UNITARIO	VALOR TOTAL	VALOR CAPITULO
<b>1</b>	<b>PRELIMINARES</b>					\$
1.1	CERRAMIENTO PROVISIONAL	ML	56,80			
1.2	VALLA OBLIGATORIA	GBL	1,00			
1.3	LOCALIZACION Y REPLANTEO AREAS ARQUITECTONICAS	M2	352,30			
<b>2</b>	<b>PRIMER PISO</b>					
2.1	ESTUCO PLASTICO SIKA	M3	252,00			
2.2	PINTURA CIELO RASO	M2	105,70			
2.3	PINTURA VINILTEX PINTUCO TRES MANOS	M2	252,00			
<b>3</b>	<b>SEGUNDO PISO</b>					
3.1	DESMONTE DIVISION MADERA EXISTENTE INCLUYE BARANDAS	M2	19,42			
3.2	RETIRO SOBRESANTES DESMONTE DIVISION MADERA Y BARANDAS ESCOMBRERA MUNICIPAL	M2	19,42			
3.3	DESMONTE DUCTO AIRE ACONDICIONADO EXISTENTE 45X60 CM	ML	9,50			
3.4	RETIRO SOBRESANTES DUCTO AIRE ACONDICIONADO ESCOMBRERA MUNICIPAL	ML	9,50			
3.5	DESNIVELES PLACA EXTERIOR EN CONCRETO 1:2:3 IMPERMEABILIZADO	M2	1,99			
3.6	DEMOLICION DE PISO CERAMICA EXISTENTE, INCLUYE GUARDAESCOBA	M2	102,82			
3.7	RETIRO SOBRESANTES DE PISO A ESCOMBRERA MUNICIPAL	M2	102,82			
3.8	ALISTADO MORTERO 1:3, H= 4 CM	M2	102,82			
3.9	SUMINISTRO E INSTALACION PISO DE PORCELANATO DOBLE CARGA PULIDO BEIGE Y/O BLANCO 60X60 CM	M2	102,82			
3.10	SUMINISTRO INSTALACION GUARDAESCOBA DE PORCELANATO 60X8 CM	ML	66,37			
3.11	DEMOLICION PAÑETE EXISTENTE	M2	95,50			
3.12	RETIRO SOBRESANTES PAÑETE EXISTENTE A ESCOMBRERA MUNICIPAL	M2	95,50			
3.13	PAÑETE IMPERMEABILIZADO S/MUROS 1:3.	M2	95,50			
3.14	ESTUCO PLASTICO SIKA	M2	242,50			
3.15	PINTURA VINILTEX PINTUCO TRES MANOS	M2	242,50			
3.16	DESMONTE COMBOS SANITARIOS HOMBRE-MUJER, INCLUYE ESPEJOS	UND	2,00			
3.17	DEMOLICION ENCHAFE EXISTENTE, BAÑOS , CAFETERIA.	M2	40,70			
3.18	RETIRO DE ESCOMBROS UNIDAD SANITARIA, ENCHAFE ESCOMBRERA MUNICIPAL	M2	40,70			
3.19	SUMINISTRO INSTALACION COMBOS SANITARIOS TIPO CORONA BLANCO	M2	2,00			
3.20	SUMINISTRO INSTALACION ENCHAFE PARED CERAMICA BLANCA NEVADA RECTIFICADA 35X60 CM. H= 2.1 MTS	M2	40,70			
3.21	SUMINISTRO INSTALACION PISO BAÑOS PORCELANATO ANTIDESLIZANTE OSCURO MATE O BRILLANTE 60X60 CM	M2	9,92			
3.22	DESMONTE LAVAPLATOS EXISTENTE	UND	1,00			
3.23	RETIRO LAVAPLATOS EXISTENTE ESCOMBRERA MUNICIPAL	UND	1,00			
3.24	SUMINISTRO INSTALACION LAVAPLATOS ACERO INOXIDABLE	UND	1,00			
3.25	SUMINISTRO INSTALACION PLACAS FALSAS EN DRY WALL PARA INDEPENDIZACION DE PISOS DOS (2)	M2	14,56			
3.26	DESMONTE PUERTAS DE MADERA EXISTENTES INCLUYE MARCOS	UND	5,00			
3.27	RETIRO ESCOMBROS PUERTAS DE MADERA ESCOMBRERA MUNICIPAL	UND	5,00			
<b>4.00</b>	<b>TERCER PISO</b>					
4.1	DESMONTE DE CIELO RASO EXISTENTE	M2	105,07			
4.2	RETIRO SOBRESANTES CIELO RASO ESCOMBRERA MUNICIPAL	M2	105,07			

4,3	SUMINISTRO E INSTALACION CIELO RASO PLANO DRYWALL INCLUYE APERTURA Y MARCO PARA INTALACION DE LAMPARAS TIPO LED, TRES MANOS DE YESO, TRES MANOS DE PINTURA	M2	105,07			
4,4	DEMOLICION DE PISO CERAMICA EXISTENTE, INCLUYE GUARDAESCOBA	M2	107,01			
4,5	RETIRO SOBRLANTES DE PISO CERAMICA A ESCOMBRERA MUNICIPAL	M2	107,01			
4,6	ALISTADO MORTERO 1:3, H= 4 CM	M2	107,01			
4,7	SUMINISTRO E INSTALACION PISO DE PORCELANATO DOBLE CARGA PULIDO BEIGE Y/O BLANCO 60X60 CM	M2	107,01			
4,8	SUMINISTRO INSTALACION GUARDAESCOBA DE PORCELANATO 60X8 CM	ML	54,50			
4,9	DEMOLICION PAÑETE EXISTENTE, MUROS, PLACA	M2	98,50			
4,10	RETIRO SOBRLANTES PAÑETE EXISTENTE A ESCOMBRERA MUNICIPAL	M2	98,50			
4,11	PAÑETE IMPERMEABILIZADO S/MUROS 1:3.	M2	98,50			
4,12	ESTUCO PLASTICO SIKA	M2	196,03			
4,13	PINTURA VINILTEX PINTUCO TRES MANOS	M2	196,03			
4,14	DESMONTE COMBOS SANITARIOS EXISTENTES, HOMBRE-MUJER, ESPEJO	UND	2,00			
4,15	DEMOLICION ENCHAPE EXISTENTE BAÑOS	M2	26,52			
4,16	RETIRO DE ESCOMBROS UNIDAD SANITARIA ENCHAPE ESCOMBRERA MUNICIPAL	M2	26,52			
4,17	SUMINISTRO INSTALACION COMBOS SANITARIOS TIPO CORONA	M2	2,00			
4,18	SUMINISTRO INSTALACION ENCHAPE PARED CERAMICA BLANCA NEVADA RECTIFICADA 35X60 CM. H= 2.1 MTS	M2	26,40			
4,19	SUMINISTRO INSTALACION PISO BAÑOS PORCELANATO ANTIDESLIZANTE OSCURO MATE O BRILLANTE 60X60 CM	M2	6,04			
4,2	DESMONTE DIVISION MADERA EXISTENTE INCLUYE BARANDAS	M2	23,82			
4,21	RETIRO SOBRLANTES DESMONTE DIVISION MADERA Y BARANDAS ESCOMBRERA MUNICIPAL	M2	23,82			
4,22	SUMINISTRO INSTALACION PLACA FALSA EN DRY WALL PARA INDEPENDIZACION DE PISOS	M2	7,00			
4,23	DESMONTE PUERTAS DE MADERA EXISTENTES	UND	4,00			
4,24	RETIRO ESCOMBROS PUERTAS DE MADERA ESCOMBRERA MUNICIPAL	M2	4,00			
4,25	DESMONTE TEJA ASBESTO CEMENTO ACANALADA LONG= 6 MTS	UND	1,00			
4,26	RETIRO ESCOMBROS TEJA ASBESTO CEMENTO ACANALADA ESCOMBRERA MUNICIPAL	UND	1,00			
4,27	DESMONTE CONDUCTO AIRE ACONDICIONADO	ML	24,50			
4,28	RETIRO ESCOMBROS CONDUCTO AIRE ACONDICIONADO ESCOMBRERA MUNICIPAL	ML	24,50			
4,29	SUMINISTRO INSTALACION TEJA ASBESTO CEMENTO, INCLUYE SILICONA BLANCA IMPERMEABILIZACION PERIMETRAL CUBIERTA GENERAL	GLOB	1,00			
5,00	<b>FACHADA</b>					

5.1	REMOCION TOTAL DEL PAÑETE EXISTENTE EN ALTURA H= 9 MTS	M2	354,45			
5.2	RETIRO DE SOBANTES PANETES A ESCOMBRERA MUNICIPAL	M2	354,45			
5.3	DESMONTE DE CARPINTERIA METALICA ESTRUCTURA FACHADA FLOTANTE EXISTENTE	M2	36,00			
5.4	RETIRO DE CARPINTERIA METALICA EXISTENTE DONDE SE INDIQUE EN LA CIUDAD DE CUCUTA	M2	36,00			
5.4	PAÑETE IMPERMEABILIZADO S/MUROS 1:3.	M2	354,45			
5.5	FILOS Y DILATACIONES	ML	750,20			
5.6	ESTUCO PLASTICO SIKA	M2	354,45			
5.7	PINTURA EXTERIOR VINILTEX TIPO CORAZA PINTUCO, TRES MANOS	M2	354,45			
5.8	DESMONTE DE TABLETA DE GRES ANDENES INTERIOR EXTERIOR EXISTENTE INCLUYE GUARDAESCOBA	M2	125,77			
5.9	RETIRO SOBANTES TABLETA GRES ESCOMBRERA MUNICIPAL	M2	123,80			
5.10	ALISTADO MORTERO 1:3, H= 4 CM	M2	123,80			
5.11	SUMINISTRO E INSTALACION TABLETA DE GRES INTERIOR TIPO MATIZADO PARA ANDENES, 30X30 CM, ANTIDESLIZANTE.	M2	123,80			
5.12	SUMINISTRO E INSTALACION GUARDAESCOBA EN GRES TIPO MATIZADO, 30X8 CM	ML	52,00			
5.17	SUMINISTRO E INSTALACION MURO ANTEPECHO ESPESOR 12 CM PARA SOPORTE REJA DE CERRAMIENTO. INCLUYE PAÑETES.	ML	56,80			
6	<b>INSTALACIÓN HIDRAULICA Y SANITARIA</b>					
6.1	MANTENIMIENTO ELECTROBOMBAS SISTEMA HIDRAULICO INCLUY MOTOR, TERMICOS, SELLOS, CABLEADO TABLERO DE DISTRIBUCION	UND	2,00			
6.2	CAJA DE CORTE INCLUYE REGISTRO TIPO PALANCA 3/4", ACCESORIOS PVC DE CONECCION, CAJA PVC, TEFLON	UND	2,00			
6.3	RED SUMINISTRO PVCP DE 1/2" (INC. ACCESORIOS)	ML	8,00			
6.4	RED SUMINISTRO PVCP DE 3/4" (INC. ACCESORIOS).	ML	24,00			
6.5	PUNTO AGUA FRIA PVC (INC. ACCESORIOS)	PTO	9,00			
6.6	PUNTO DESAGUE PVC Ø 2"	PTO	4,00			
6.7	PUNTO DESAGUE PVC Ø 3" - Ø 4"	PTO	4,00			
7	<b>INSTALACIÓN ELECTRICA, TELEFÓNICA Y COMUNICACIONES INCLUYE SUMINISTRO DE MATERIALES Y MANO DE OBRA</b>					
	<b>SEGUNDO PISO</b>					
7.1	PROYECTO ELECTRICO PARA AMPLIACION DE CARGA. INCLUYE PLANOS PLANOS Y MEMORIAS PARA APROBACION CENS-EPM.	C/U	1,00			
7.2	CERTIFICACION RETIE	C/U	1,00			
7.3	NUEVO TABLERO DE MEDIDAD PA TRES MEDIDORES. INCLUYE DOS MEDIDORES NUEVOS, SPT,ACOMETIDA Y PROTECCIONES	C/U	1,00			
7.4	ADECUACION DEL SISTEMA DE ILUMINACION DE LA ENTRADA AL SEGUNDO PISO	GBL	1,00			
7.5	SUMINISTRO Y MONTAJE DE TUBERIA, CABLEADO Y TOMAS	PTO	18,00			
7.6	SUMINISTRO Y MONTAJE DE TUBERIA, CABLEADO Y LUCES CON ILUMINACION DE TUBOS TIPO LED	PTO	18,00			
7.7	PUNTOS PARA AIRE ACONDICIONADO. INCLUYE DRENAJE, TOMA ELECTRICO Y DUCTO DE TUBERIA PARA MINISPLIT	C/U	3,00			
7.8	PUNTO PARA TV. INCLUYE: TUBERIA PVC, CABLE 12 AWG THHN, TERMINALES, CAJAS PVC Y DEMAS ACCESORIOS DE MONTAJE E INSTALACION.	C/U	2,00			
7.9	PUNTO PARA TELEFONO. INCLUYE: TUBERIA PVC, CABLE 12 AWG THHN, TERMINALES, CAJAS PVC Y DEMAS ACCESORIOS DE MONTAJE E INSTALACION.	C/U	2,00			
7.10	TABLERO DE DISTRIBUCION DE 18 CIRCUITOS BIFASICO. MONTAJE CABLEADO Y CONEXIONES ELECTRICAS MARQUILLADO	C/U	1,00			
	<b>TERCER PISO</b>					

7,11	SUMINISTRO Y MONTAJE DE TUBERIA, CABLEADO Y TOMAS. INCLUYE: TUBERIA PVC, CABLE 12 AWG THHN, TERMINALES, CAJAS PVC Y DEMAS ACCESORIOS DE MONTAJE E INSTALACION	PTO	18,00			
7,12	SUMINISTRO Y MONTAJE DE TUBERIA, CABLEADO Y LUCES. CON ILUMINACION DE TUBOS TIPO LED . INCLUYE TUBERIA PVC, CABLE 12 AWG THHN, TERMINALES, CAJAS PVC Y DEMAS ACCESORIOS DE MONTAJE E INSTALACION	PTO	18,00			
7,13	PUNTOS PARA AIRE ACONDICIONADO. INCLUYE DRENAJE, TOMA ELECTRICO Y DUCTO DE TUBERIA PARA MINISPLIT	C/U	3,00			
7,14	PUNTO PARA TV. INCLUYE: TUBERIA PVC, CABLE 12 AWG THHN, TERMINALES, CAJAS PVC Y DEMAS ACCESORIOS DE MONTAJE E INSTALACION.	C/U	2,00			
7,15	PUNTO PARA TELEFONO. INCLUYE: TUBERIA PVC, CABLE 12 AWG THHN, TERMINALES, CAJAS PVC Y DEMAS ACCESORIOS DE MONTAJE E INSTALACION.	C/U	2,00			
7,16	TABLERO DE DISTRIBUCION DE 18 CIRCUITOS BIFASICO. MONTAJE CABLEADO Y CONEXIONES ELECTRICAS MARQUILLADO	C/U	1,00			
<b>AREA EXTERNA - FACHADA</b>						
7,17	CABLEADO PARA ALUMBRADO EXTERNO. INSTALACION DE NUEVAS LAMPARAS TIPO EXTERIOR. INCLUYE: 6 LUMINARIAS DJK, SODIO 70 W, 208, IP 54, ROY ALPHA, UN (1) POSTE EN TUBO GALVANIZADO DE 1 1/2", CABLEADO, TUBERIA, PROTECCIONES CIRCUITO EN TABLERO DE DISTRIBUCION, ACCESORIOS DE MONTAJE E INSTALACION.	GBL	1,00			
<b>8 ESTRUCTURA METALICA VIDRIO TEMPLADO FLOTANTE</b>						
<b>PISO UNO</b>						
8,1	ESTRUCTURAS DOS (2) EN ALUMINIO ARQUITECTONICO NATURAL SISTEMA TUBULAR DE 1 1/2X 1 1/2 CON ADAPTADOR, PISA VIDRIO CURVO, VIDRIO TEMPLADO INCOLORO DE 6 MM Y EMPAQUE DE EXTRUCCION EMMA.	M2	13,91			
<b>PISO DOS</b>						
8,2	ESTRUCTURAS DOS (2) EN ALUMINIO ARQUITECTONICO NATURAL SISTEMA TUBULAR DE 1 1/2X 1 1/2 CON ADAPTADOR, PISA VIDRIO CURVO, VIDRIO TEMPLADO INCOLORO DE 6 MM Y EMPAQUE DE EXTRUCCION EMMA.	M2	13,91			
8,3	PUERTAS (5) EN ALUMINIO ARQUITECTONICO NATURAL SISTEMA TUBULAR DE 3X1 1/2 CON ADAPTADOR, PISA VIDRIO INCOLORO CRUDO DE 5 MM, CHAPA POMO,GATO AEREO (MARCA YALE O KING), PAPEL ESMERILADO Y EMPAQUE DE EXTRUCCION EMMA	UND	5,00			
8,4	BARANDA EN ACERO INOXIDABLE CO ENTREPAÑOS (3) EN VARILLA	ML	9,30			
8,5	PUERTA EN VIDRIO TEMPLADO INCOLORO 10 MM, TUBO PISO TECHO EN ACERO INOXIDABLE, CHAPA DE CENTRO, MANIJA EN ACERO INOXIDABLE, PAPEL ESMERILADO Y BISAGRA DE PISO GATO SPEEDY	UND	1,00			
8,6	PUERTA EN ALUMINIO ARQUITECTONICO NATURAL, MARCO FINO, ACRILICO, RODACHINAS DE ARRASTRE, MANIJA Y EMPAQUE DE EXTRUCCION EMMA	UND	1,00			
<b>PISO TRES</b>						
	ESTRUCTURAS DOS (2) EN ALUMINIO ARQUITECTONICO NATURAL SISTEMA TUBULAR DE 1 1/2X 1 1/2 CON ADAPTADOR, PISA VIDRIO CURVO, VIDRIO TEMPLADO INCOLORO DE 6 MM Y EMPAQUE DE EXTRUCCION EMMA.	M2	13,91			
8,7	PUERTAS (5) EN ALUMINIO ARQUITECTONICO NATURAL SISTEMA TUBULAR DE 3X1 1/2 CON ADAPTADOR, PISA VIDRIO INCOLORO CRUDO DE 5 MM, CHAPA POMO,GATO AEREO (MARCA YALE O KING), PAPEL ESMERILADO Y EMPAQUE DE EXTRUCCION EMMA	UND	2,00			
8,8	BARANDA EN ACERO INOXIDABLE CO ENTREPAÑOS (3) EN VARILLA	ML	7,00			
8,9	PUERTA EN VIDRIO TEMPLADO INCOLORO 10 MM, TUBO PISO TECHO EN ACERO INOXIDABLE, CHAPA DE CENTRO, MANIJA EN ACERO INOXIDABLE, PAPEL ESMERILADO Y BISAGRA DE PISO GATO SPEEDY	UND	1,00			
<b>AREA EXTERNA</b>						

8,10	REJA DE SEGURIDAD EXTERIOR EN HIERRO ( INCLUYE PORTON CORREDERA ENTRADA PRINCIPAL CON PUERTA ACCESO PEATONAL H=1.6 M, ANTEPECHO MURO H= 0.5 M, PAÑETE DOS CARAS, ESTUCCO Y PINTURA), VARILLA LISA DE 1/2 Y TUBO DE 1 1/2X1 1/2. INCLUYE PINTURA EN ANTICORROSIVO, PINTURA ESMALTE COLOR ALUMINIO	M2	99,00		
8,11	ESTRUCTURA EN POLICARBONATO LAMINA DE 10 MM, CUBIERTA FACHADA FRONTAL Y LATERAL IZQUIERDA, DOMO TRIANGULAR, INCLUYE RESTAURACION Y PINTURA BASE MAS ESMALTE	UND	2,00		
8,12	ESCALERA ACCESO PISO 1 - 3, INCLUYE RESTAURACION HUELLAS EN MADERA, CARPINTERIA METALICA DE ESTRUCTURAS DE APOYOS Y BARANDAS	UND	1,00		
8,13	VENTANERIA METALICA. INCLUYE RESTAURACION DE PINTURA ANTICORROSIVA, PINTURA DE ESMALTE, RETIRO DE VIDRIO CRUDO 4MM, SUMINISTRO DE VIDRIO INCOLORO TEMPLADO DE 5 MM.	M2	45,00		
9	ASEO Y VARIOS - INCLUYE SUMINISTRO DE MATERIALES Y MANO DE OBRA				
9,1	ASEO GENERAL	M2	352,30		
<b>TOTAL COSTO DIRECTO</b>					
<b>ADMINISTRACIÓN</b>					
<b>IMPREVISTOS</b>			13,00%		
<b>UTILIDAD</b>			3,00%		
<b>TOTAL A. I. U.</b>			5,00%		
<b>IVA SOBRE UTILIDAD</b>					
<b>COSTO TOTAL</b>			16,00%		



**Anexo 2. Informe de la Visita  
realizada por el Arquitecto Mauricio  
Moreno, el día 11 de septiembre de  
de 2014 al Punto de Atención del  
ICETEX en Cúcuta**



## REPORTE EJECUTIVO PROYECTO CIUDAD DE CUCUTA

Fecha de Visita : 11 de septiembre de 2014

INFORMACIÓN GENERAL DEL PROYECTO	
Nombre del Proyecto <b>ADECUACION OFINAS CUCUTA</b>	Consecutivo de Visita 005
Nombre del Funcionario Cucuta <b>María Marleny Ramirez</b>	Regional <b>Oriente</b>
Período Reportado Visita Desde 11.9.2014 Hasta 11.9.2014	Fecha de diligenciamiento: 15.9.2014
Nombre del Asesor Terrenal <b>Ivette Frasser</b>	Alta de Entrepiso (m) 2,45 ML
Área a Interventir (m2) 213,56	M2

Descripción de la Intervención

**ADECUACION DE LAS INSTALACIONES DE LA CIUDAD DE CUCUTA**

INFORMACIÓN GENERAL

Inmueble:  PROPIO  ARRENDADO Dirección de las Oficinas: Calle 9 No. 0 - 136 Esquina

Objeto de la Visita:  Correo electrónico: ifrasser@icetex.gov.co

Teléfono: 311.808.98.38

Visita para inspeccionar y evaluar el estado de las Instalaciones Arquitectónicas y Civiles del inmueble de propiedad del Icetex y formular el Plan para mejorar las instalaciones.

**ELEMENTOS INSPECCIONADOS**

Medidor Energía	Tri-fásico 4 Filar 3 x 120/208 v 20 (80) A 60 Hz	Wifi	No	Boliquín	No
Contador Agua	Independiente	Antena	No	Microondas	SI
Medidor de Gas	No hay servicio	AA	Tres aires Acondicionados de 18.000 BTU	Nevera	SI
UPS	Funcionando	Extintor	Clase "BC" de 20 lbs vencidos	Dispensador	No
CPU	Un Mini Rack	Ventiladores	No	Estufa	Una Estufa Eléctrica de un puesto
Rack		TV		Cafetera	SI

**GESTIÓN PLAN DE EMERGENCIAS Y SEGURIDAD**

¿El Plan de Seguridad Industrial se encuentra implementado?  SI  NO

¿Dotación EPP personal de oficina completo?  SI  NO

¿La señalización interna de la oficina se encuentra completa?  SI  NO

¿La señalización externa de la oficina se encuentra completa?  SI  NO

Malas Señalizaciones  
EXTINTORES MAL UBICADOS

**ASPECTOS RELEVANTES DEL PROYECTO (del periodo reportado)**

Breve descripción de los Hallazgos en el Inmueble

N°	Descripción
1	El inmueble consta de una casa de tres niveles donde las oficinas funcionan en el primer piso y los otros dos pisos están abandonados.
2	Las oficinas en general están en muy mal estado
3	El inmueble, requiere arreglos a todo nivel empezando por la cubierta ya que presenta graves goteras
4	Ventanería rota
5	Fachada en muy mal estado
6	Instalaciones eléctricas, hidráulicas y sanitarias en mal estado.

**PLAN DE MEJORAMIENTO**

N°	Descripción
1	Se están elaborando planos para iniciar el proceso de presupuestos y cotizaciones
2	La sede debe ser intervenida a la brevedad porque tiene un deterioro anormal con años de evolución.
3	
4	
5	
6	



**REGISTRO FOTOGRAFICO DEL PROYECTO**

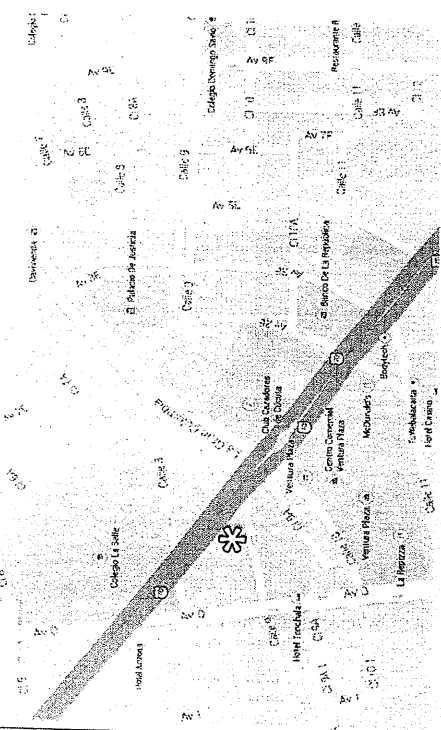

Comentarios: LOCALIZACION

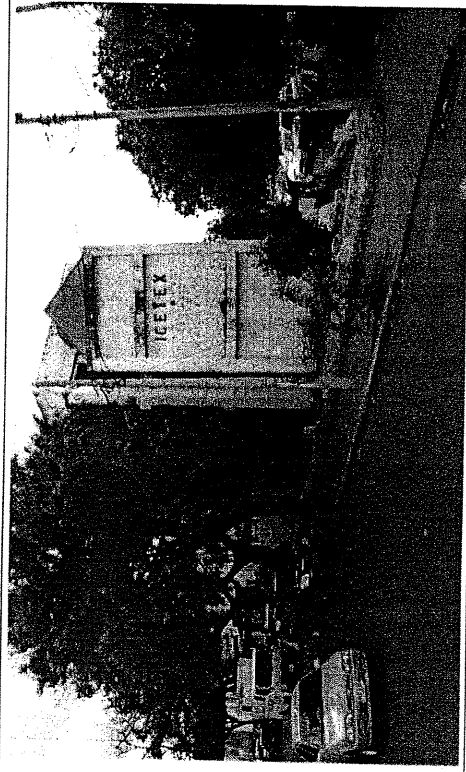

Comentarios: EUBICADO EN UN SECTOR COMERCIAL IMPORTANTE DE LA CIUDAD DE CUCUTA

Foto informe anterior (3)

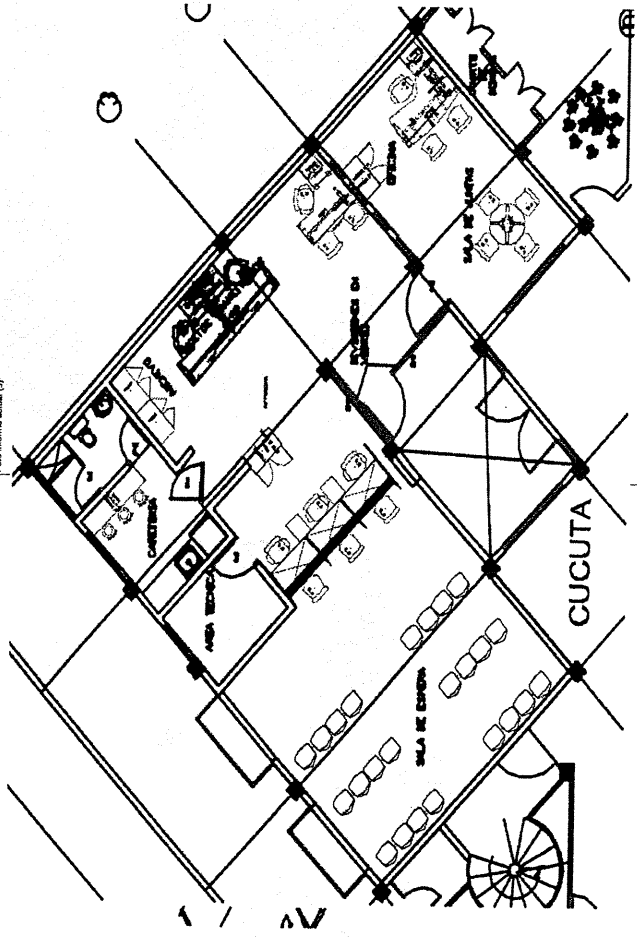

Comentarios: PLANTA GENERAL



Comentarios: ACCESO A LAS OFICINAS POR LA SALA DE ESPERA

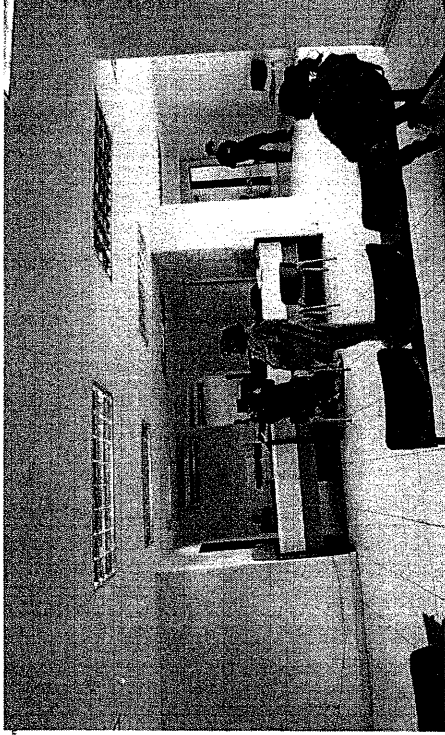

Comentarios: SALA DE ESPERA PISOS EN REGULAR ESTADO

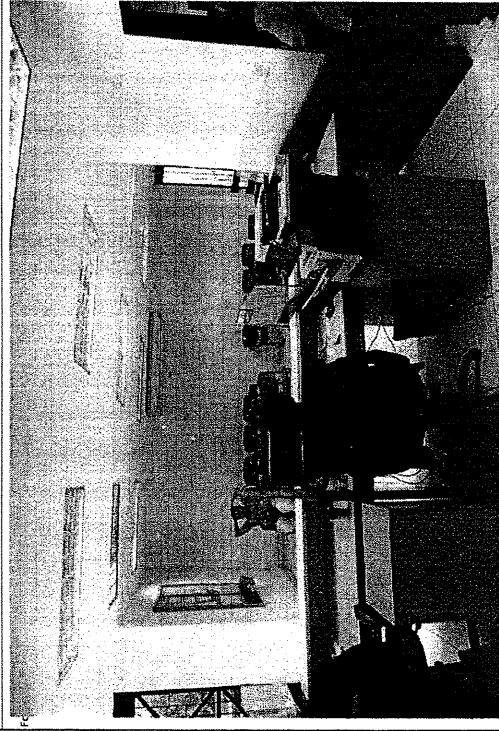

Comentarios: VISTA DESDE LA ATENCION AL PUBLICO, PAREDES EN REGULAR ESTADO

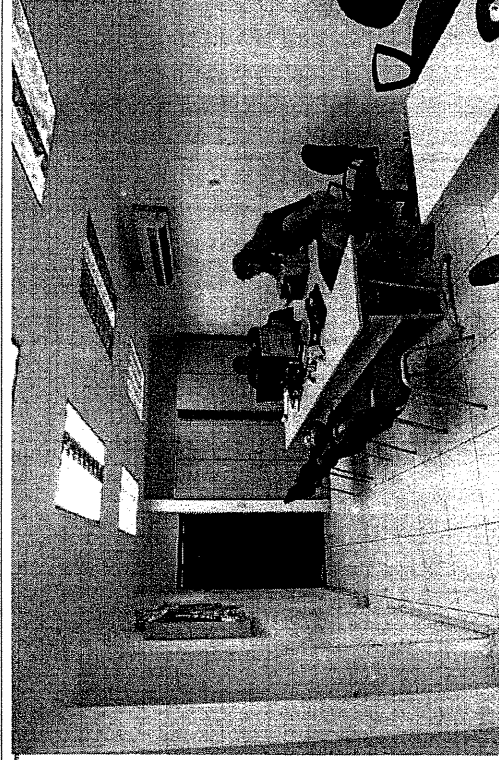

Comentarios: OFICINAS, LAMPARAS DENIVELADAS Y BOMBILLOS FUNDIDOS



Comentarios: VIDRIOS ROTOS Y FACHADA EN MAL ESTADO

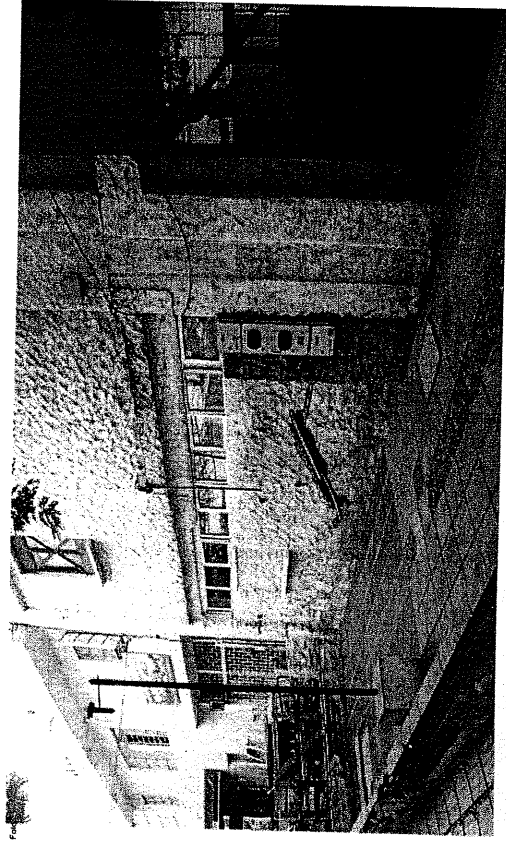

Comentarios: ANDENES EN PESIMO ESTADO, INSTALACIONES SANITARIAS EXPUESTAS, VENTANERIA OXIDADA

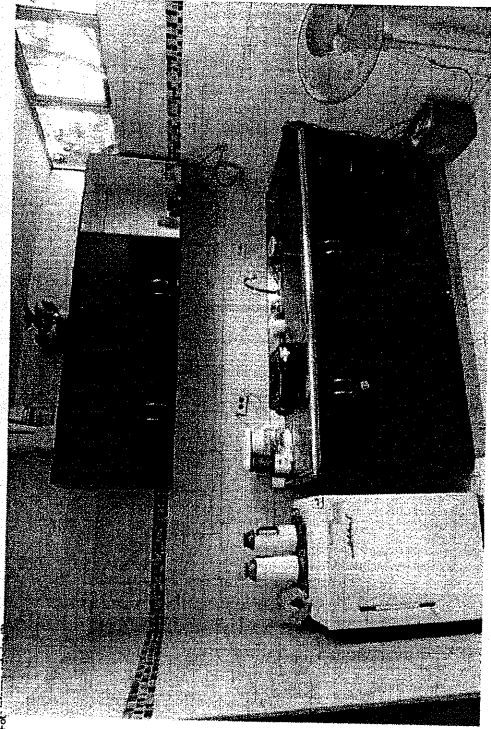

Comentarios: COCINA EN BUEN ESTADO

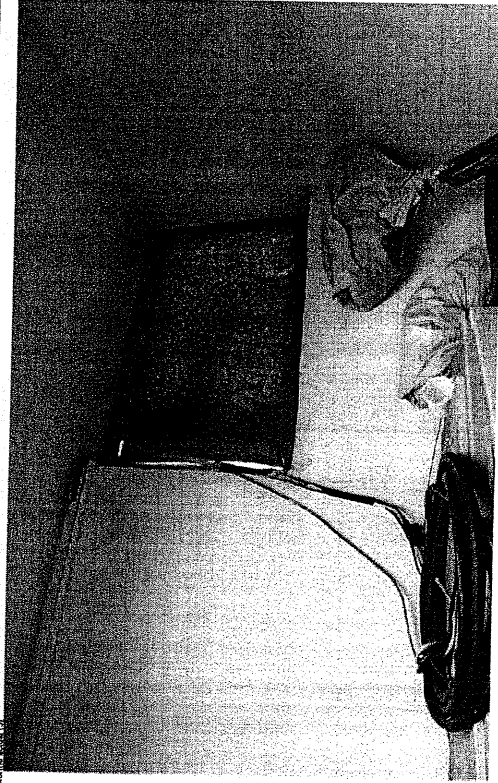

Comentarios: INSTALACIONES QUE NO CUMPLEN LA NORMA TIVIDAD



Foto 14

Comentarios: SEGUNDO PISO CON CIELORASOS EN PESIMO ESTADO Y PISOS DESNIVELADOS

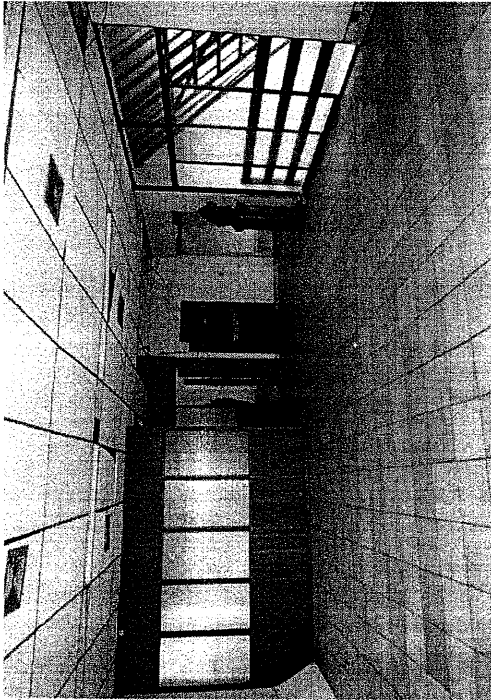

Foto 15

Comentarios: HUMEDADES GENERALIZADAS

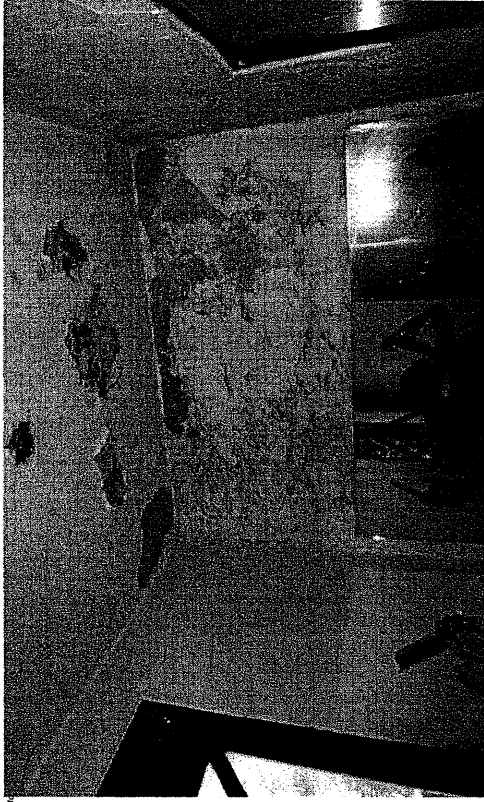

Foto 16

Comentarios: TEJAS ROTAS Y PRESENCIA DE MURCIELAGOS

Elaborado por:

Firma:   
Nombre: MAURICIO MORENO  
Cargo: CONTRATISTA ICE/EX

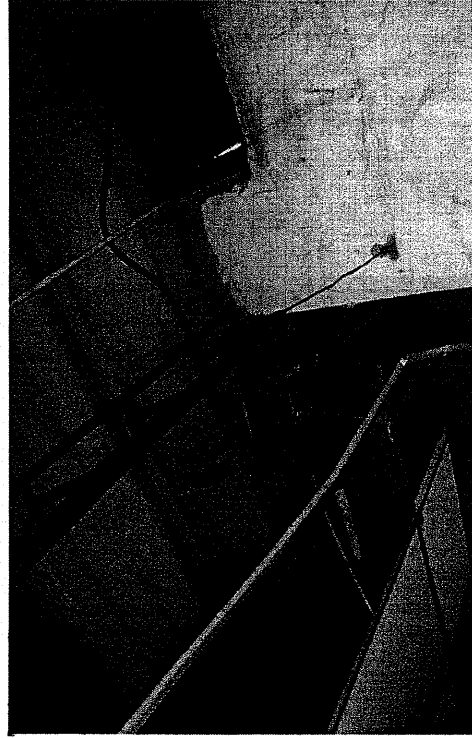
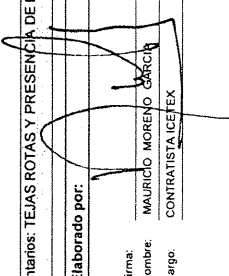
Revisado por:

Firma:  
Nombre: VIVIANA DEYSSE SANCHEZ SANCHEZ  
Cargo: COORDINADORA RECURSOS FISICOS

**INVITACIÓN POR LISTA CORTA N° 04-2015**

CONTRATAR EL MANTENIMIENTO Y REPARACIÓN DE LA INFRAESTRUCTURA FÍSICA DEL PUNTO DE ATENCIÓN DEL ICETEX UBICADO EN LA CALLE 9 NO. 0 - 136 ESQUINA, EN LA CIUDAD DE CÚCUTA NORTE DE SANTANDER.

**ANEXO No. 3 CRONOGRAMA DEL PROCESO**

De conformidad con lo establecido en el Artículo 38 del Acuerdo No. 030 de 2013 "Manual de Contratación del ICETEX", el cronograma de este proceso de selección será el siguiente:

DESCRIPCIÓN	FECHA
Publicación Pliego de Condiciones e invitaciones a presentar propuesta	11 de junio de 2015
Observaciones a los pliegos de Condiciones por parte de los interesados	Hasta el 16 de junio de 2015
Respuesta a las observaciones por parte del ICETEX	Hasta el 19 de junio de 2015
Expedición y Publicación de Adendas	Hasta el 22 de junio de 2015
Cierre del Proceso y Recepción de Propuestas	02 de julio de 2015. Propuestas radicadas en la oficina de Correspondencia del ICETEX Carrera 3 No 18 – 32 Piso 1 de Bogotá a las 10:00 A.M
Evaluación de las propuestas	Del 03 de julio al 10 de julio de 2015
Termino para subsanar requisitos habilitantes	Del 03 de julio al 10 de julio 2015
Publicación del informe de evaluación	14 de julio del 2015.
Término para que los proponentes presenten observaciones al mismo por escrito en la Secretaría General	15 de julio de 2015
Publicación del pronunciamiento de la Entidad sobre las observaciones planteadas a las propuestas y a los informes de evaluación, y la decisión final de la adjudicación	Hasta el 17 de julio de 2015

Los plazos señalados en este cronograma podrán ser objeto de modificación según criterio del ICETEX

## INVITACIÓN POR LISTA CORTA N° 04-2015

CONTRATAR EL MANTENIMIENTO Y REPARACIÓN DE LA INFRAESTRUCTURA FÍSICA DEL PUNTO DE ATENCIÓN DEL ICETEX UBICADO EN LA CALLE 9 NO. 0 - 136 ESQUINA, EN LA CIUDAD DE CÚCUTA NORTE DE SANTANDER.

**ANEXO No. 4 CARTA DE PRESENTACIÓN DE LA PROPUESTA**

BOGOTÁ D. C.,

Señores

INSTITUTO COLOMBIANO DE CRÉDITO EDUCATIVO Y ESTUDIOS TÉCNICOS EN EL EXTERIOR "MARIANO OSPINA PÉREZ" -ICETEX-

**REF.: INVITACIÓN POR LISTA CORTA No. 04 de 2015**

El(los) suscrito(s), actuando en nombre y representación de \_\_\_\_\_ ofrece (mos) XX y declaramos):

1. Que tengo(tenemos) poder y/o representación legal para firmar y presentar esta **Propuesta** y, en consecuencia, que esta **Propuesta** y el **Contrato** que llegare a celebrarse en caso de **Adjudicación**, comprometo totalmente a la(s) persona(s) jurídica(s)) que legalmente represento.
2. Que ninguna otra persona o Entidad, diferente a las aquí nombradas, tiene participación en esta oferta o en el **Contrato** que será el resultado de este proceso de selección y que, por lo tanto, solamente los firmantes están vinculados a dicha oferta.
3. Que hemos estudiado, conocemos, entendemos y aceptamos el contenido de todos los documentos que hacen parte del **Pliego de Condiciones** de la **INVITACIÓN POR LISTA CORTA No. 004 de 2015** y sus **Anexos**, así como de todas las adendas a los pliegos de condiciones, (\_\_\_\_\_), y demás condiciones e informaciones necesarias para la presentación de esta **Propuesta**, y aceptamos totalmente todos los requerimientos, obligaciones y derechos establecidos en dichos **Pliegos** y documentos.
4. Que renunciamos a cualquier reclamación por ignorancia o errónea interpretación de los documentos del presente proceso de selección.
5. Que reconocemos la responsabilidad que nos concierne en el sentido de conocer técnicamente las características y especificaciones de los productos y servicios que nos obligamos a producir y prestar y asumimos la responsabilidad que se deriva de la obligación de haber realizado todas las evaluaciones e indagaciones necesarias para presentar la **Propuesta**, sobre un examen cuidadoso de las características del negocio, de conformidad con lo previsto en el **Pliego de Condiciones**.
6. Que aceptamos y reconocemos que cualquier omisión en la que hayamos podido incurrir y que pueda influir en nuestra **Propuesta**, no nos eximirá de la obligación de asumir las responsabilidades que nos lleguen a corresponder como futuros contratistas y renunciamos a cualquier reclamación, reembolso o ajuste de cualquier naturaleza o situación que surja y no haya sido contemplada por nosotros en razón de nuestra falta de diligencia en la obtención de la información.
7. Que nuestra **Propuesta** básica cumple con todos y cada uno de los requerimientos y condiciones establecidos en los documentos de la **Invitación por Lista Corta No. 004 de 2015**, sin incluir excepción o condicionamiento alguno para la **Adjudicación**.
8. Que para la ejecución del contrato, se contara con el personal mínimo exigido por el ICETEX.

## INVITACIÓN POR LISTA CORTA N° 04-2015

CONTRATAR EL MANTENIMIENTO Y REPARACIÓN DE LA INFRAESTRUCTURA FÍSICA DEL PUNTO DE ATENCIÓN DEL ICETEX UBICADO EN LA CALLE 9 NO. 0 - 136 ESQUINA, EN LA CIUDAD DE CÚCUTA NORTE DE SANTANDER.

9. Que no existe ninguna falsedad en nuestra **Propuesta** y que asumimos total responsabilidad frente al **ICETEX** cuando los datos suministrados sean falsos o contrarios a la realidad, sin perjuicio de lo dispuesto en el Código Penal y demás normas concordantes.
10. Que la información suministrada con nuestra **Propuesta** no fija condiciones artificialmente bajas con el propósito de obtener la **Adjudicación del Contrato**.
11. Que con la presentación de la propuesta nos comprometemos a cumplir **TODOS** los requerimientos descritos en el presente pliego de condiciones.
12. Que aceptamos y autorizamos al **ICETEX** para que verifique la información aportada con nuestra **Propuesta**.
13. En la eventualidad de que nos sea adjudicado el **Contrato**, nos obligamos incondicional y solidariamente a:
  - i. Firmar y ejecutar el **Contrato**, en los términos y condiciones previstos en el **Pliego de Condiciones** de la **INVITACIÓN POR LISTA CORTA No. 004 de 2015**, en la minuta del **Contrato** y en sus **Anexos**.
  - ii. Asumir todas las obligaciones emanadas de nuestra **Propuesta** y de la **Adjudicación** hasta la efectiva suscripción del **Contrato**.
  - iii. Cumplir dentro de los plazos fijados en el **Pliego de Condiciones** y en la minuta del **Contrato** todos los trámites necesarios para la firma, legalización y ejecución del mismo.
14. Que de acuerdo con lo establecido en el **Pliego de Condiciones**, adjunto se presenta la totalidad de la documentación solicitada en el mismo.
15. Que a solicitud del **ICETEX** me(nos) obligo(amos) a suministrar cualquier información necesaria para la correcta evaluación de esta **Propuesta**.
16. Que la presente **Propuesta** consta de \_\_\_\_\_ (\_\_) folios debidamente numerados.
17. Bajo la gravedad del juramento manifiesto (manifestamos) que:
  - (i) No me(nos) encuentro(encontramos) ni personal ni corporativamente, incurso(s) en ninguna de las causales de inhabilidad o incompatibilidad previstas en el artículo 8 y 9 de la Ley 80 de 1993; el artículo 18 de la Ley 1150 de 2007 que adicionó el literal j) al Numeral 1° y un inciso al Parágrafo 1° del Artículo 8 de la Ley 80 de 1993 y en el Numeral 4 del Artículo 38 de la Ley 734 de 2002 y demás disposiciones legales vigentes y no me(nos) encuentro(encontramos) en ninguno de los eventos de prohibiciones especiales para contratar;
  - (ii) No me(nos) encuentro(encontramos) incurso(s) en ninguna causal de disolución y/o liquidación y que no me(nos) encuentro(encontramos) adelantando un proceso de liquidación obligatoria o concordato;
  - (iii) No me(nos) encuentro(encontramos) en proceso de reestructuración según lo previsto en la Ley 1116 de 2006 y que no me(nos) encuentro(encontramos) reportados en listas del Sistema de Administración del Riesgo para el Lavado de Activos y Financiación del Terrorismo SARLAFT.

## INVITACIÓN POR LISTA CORTA N° 04-2015

CONTRATAR EL MANTENIMIENTO Y REPARACIÓN DE LA INFRAESTRUCTURA FÍSICA DEL PUNTO DE ATENCIÓN DEL ICETEX UBICADO EN LA CALLE 9 NO. 0 - 136 ESQUINA, EN LA CIUDAD DE CÚCUTA NORTE DE SANTANDER.

(iv) No me(nos) encuentro(encontramos) reportado(s) en el Boletín de Responsables Fiscales vigente, publicado por la Contraloría General de la República, de acuerdo con lo previsto en el numeral 4 del artículo 38 de la Ley 734 de 2002, en concordancia con el artículo 60 de la Ley 610 de 2000.

(v) He (hemos) cumplido con mi (nuestras) obligación(es) de aporte con los sub-sistemas de seguridad social en salud, riesgos profesionales y pensiones, así como mi (nuestras) obligaciones de aporte a las Cajas de Compensación Familiar, al Instituto Colombiano de Bienestar Familiar y al Servicio Nacional de Aprendizaje, de conformidad con lo señalado artículo 46 del Acuerdo de Junta Directiva del ICETEX N° 030 del 17 de septiembre de 2013.

(vi) Que no he sido (o que ninguno de los miembros de la sociedad que represento o los miembros del consorcio o unión temporal hemos sido) objeto de imposición de multas o incumplimientos dentro de los tres años anteriores a la fecha de presentación de la propuesta. (En caso de haber sido objeto de imposición de multas o incumplimiento deberá diligenciarse el siguiente cuadro:

<i>Multa</i>			
<i>Contrato No.</i>	<i>Cantidad</i>	<i>Vigencia en la que se impuso</i>	<i>Entidad que la impuso</i>

<i>Incumplimientos</i>			
<i>Contrato No.</i>	<i>Cantidad</i>	<i>Vigencia en la que se impuso</i>	<i>Entidad que la impuso</i>

(vii) De conformidad con las especificaciones técnicas contempladas en el Capítulo IV del presente pliego de Condiciones de la **Invitación por Lista Corta No. 004 de 2015**, hago constar que he leído y acepto en su TOTALIDAD cada uno de los compromisos puntualizados allí. Por lo anterior adjunto a esta propuesta todos los documentos técnicos solicitados, así como la información requerida para el proceso verificación y evaluación de la misma.

La información relativa al **Proponente** que podrá ser utilizada por **EL ICETEX** para todos los efectos del presente proceso de selección es la siguiente:

Nombre del **Proponente**: \_\_\_\_\_

NIT del **Proponente**: \_\_\_\_\_ Régimen: \_\_\_\_\_

Representante legal del **Proponente**: \_\_\_\_\_

Documento de identidad del representante legal del **Proponente**: \_\_\_\_\_

Dirección del **Proponente**: \_\_\_\_\_ Ciudad: \_\_\_\_\_

Teléfono del **Proponente**: \_\_\_\_\_

Fax del **Proponente**: \_\_\_\_\_

Correo electrónico del **Proponente**: \_\_\_\_\_



## INVITACIÓN POR LISTA CORTA N° 04-2015

CONTRATAR EL MANTENIMIENTO Y REPARACIÓN DE LA INFRAESTRUCTURA FÍSICA DEL PUNTO DE ATENCIÓN DEL ICETEX UBICADO EN LA CALLE 9 NO. 0 - 136 ESQUINA, EN LA CIUDAD DE CÚCUTA NORTE DE SANTANDER.

**ANEXO No. 5 - MODELO CONFORMACIÓN CONSORCIO**

Por medio del presente escrito hacemos constar que hemos constituido el CONSORCIO \_\_\_\_\_ para participar en la Invitación por Lista Corta No. 004 de 2015 que tiene por objeto seleccionar propuesta para XXXXXXX.

Integrantes del consorcio:

1. Nombre: \_\_\_\_\_  
C.C. o NIT: \_\_\_\_\_

2. Nombre: \_\_\_\_\_  
C.C. o NIT: \_\_\_\_\_

Aportes: Porcentaje (%) con el que participa cada integrante: \_\_\_\_\_

Duración: Por el plazo del contrato y un (1) año más.

Compromiso: Al conformar el consorcio para participar en la INVITACIÓN POR LISTA CORTA, sus integrantes se comprometen a:

1. Participar en la presentación conjunta de la propuesta, así como a suscribir el contrato.
2. Responder en forma solidaria e ilimitada por el cumplimiento total de la propuesta y de las obligaciones que se originen del contrato suscrito con EL ICETEX.
3. Responder en forma solidaria por todas las actuaciones, hechos y omisiones que se presenten en desarrollo de la propuesta y del contrato.
4. No ceder su participación en el consorcio a otro integrante del mismo.
5. No ceder su participación en el consorcio a terceros sin la autorización previa de EL ICETEX.
6. No revocar el consorcio durante el tiempo de duración del contrato y un (1) año más.

ORGANIZACIÓN INTERNA DEL CONSORCIO: Para la organización del Consorcio, hemos designado como Representante Legal a \_\_\_\_\_, quien tendrá las siguientes facultades:

1. \_\_\_\_\_
2. \_\_\_\_\_
3. \_\_\_\_\_

Para constancia se firma el presente documento en \_\_\_\_\_, a los \_\_\_\_\_ (\_\_\_\_) días del mes de \_\_\_\_\_ de \_\_\_\_\_.

NOMBRES Y FIRMAS: \_\_\_\_\_

NOTA: El presente anexo constituye sólo un modelo, su contenido podrá ser variado por los PROPONENTES.

INVITACIÓN POR LISTA CORTA N° 04-2015

CONTRATAR EL MANTENIMIENTO Y REPARACIÓN DE LA INFRAESTRUCTURA FÍSICA DEL PUNTO DE ATENCIÓN DEL ICETEX UBICADO EN LA CALLE 9 NO. 0 - 136 ESQUINA, EN LA CIUDAD DE CÚCUTA NORTE DE SANTANDER.

**ANEXO No. 6 - MODELO CONFORMACIÓN UNIÓN TEMPORAL**

Por medio del presente escrito hacemos constar que hemos constituido la UNIÓN TEMPORAL \_\_\_\_\_, para participar en la Invitación por Lista Corta No. 004 de 2015, que tiene por objeto seleccionar propuesta para XXXXXXXX

Integrantes de la Unión Temporal:

1. Nombre: \_\_\_\_\_  
C.C. o NIT: \_\_\_\_\_

2. Nombre: \_\_\_\_\_  
C.C. o NIT: \_\_\_\_\_

Aportes: Porcentaje (%) con el que participa cada integrante: \_\_\_\_\_

Duración: Por el plazo del contrato y un (1) año más.

Compromiso: Al conformar la unión temporal para participar en la INVITACIÓN POR LISTA CORTA, sus integrantes se comprometen a:

1. Participar en la presentación conjunta de la propuesta, así como a suscribir el contrato.
2. Responder en forma solidaria e ilimitada por el cumplimiento total de la propuesta y de las obligaciones que se originen del contrato suscrito con EL ICETEX.
3. Responder ante las sanciones por incumplimiento de las obligaciones derivadas de la propuesta y del contrato de acuerdo con la participación en la ejecución de cada uno de los miembros de la unión temporal.
4. No ceder su participación en la unión temporal a otro integrante de la misma.
5. No ceder su participación en la unión temporal a terceros sin la autorización previa de EL ICETEX.
6. No revocar la unión temporal durante el tiempo de duración del contrato y un (1) año más.

ORGANIZACIÓN INTERNA DE LA UNIÓN TEMPORAL: Para la organización de la Unión Temporal hemos designado como Representante Legal a \_\_\_\_\_, quien tendrá las siguientes facultades:

1. \_\_\_\_\_
2. \_\_\_\_\_
3. \_\_\_\_\_

Para constancia se firma el presente documento en \_\_\_\_\_, a los \_\_\_\_\_ días del mes de \_\_\_\_\_ de \_\_\_\_\_.

NOMBRES Y FIRMAS: \_\_\_\_\_

NOTA: El presente anexo constituye sólo un modelo. Su contenido podrá ser variado por los PROPONENTES

## INVITACIÓN POR LISTA CORTA N° 04-2015

CONTRATAR EL MANTENIMIENTO Y REPARACIÓN DE LA INFRAESTRUCTURA FÍSICA DEL PUNTO DE ATENCIÓN DEL ICETEX UBICADO EN LA CALLE 9 NO. 0 - 136 ESQUINA, EN LA CIUDAD DE CÚCUTA NORTE DE SANTANDER.

**ANEXO No. 7 - MODELO CERTIFICACIÓN DE CUMPLIMIENTO PARAFISCALES**

LITERAL C) DEL ARTÍCULO 46 DEL ACUERDO DE JUNTA DIRECTIVA DEL ICETEX N° 030 DEL 17 DE SEPTIEMBRE DE 2013

Yo \_\_\_\_\_, identificado con cédula de ciudadanía No. \_\_\_\_\_, en mi calidad de \_\_\_\_\_ de la empresa \_\_\_\_\_ con NIT No. \_\_\_\_\_, bajo la gravedad del juramento manifiesto que la empresa \_\_\_\_\_ ha cumplido durante los seis (6) meses anteriores a la fecha de expedición de la presente certificación, con los pagos al sistema de seguridad social en salud, pensiones y riesgos profesionales y con los aportes parafiscales correspondientes a todos sus empleados vinculados por contrato de trabajo, por lo que declaro que se encuentra a PAZ Y SALVO con las Empresas Promotoras de Salud -EPS-, los Fondos de Pensiones, las Administradoras de Riesgos Profesionales -ARP-, las Caja de Compensación Familiar, el ICBF y el Servicio Nacional de Aprendizaje -SENA-.

\_\_\_\_\_  
Firma

Identificación No. \_\_\_\_\_  
En calidad de: \_\_\_\_\_  
Ciudad y fecha: \_\_\_\_\_

NOTA: El presente anexo constituye sólo un modelo. Su contenido podrá ser ajustado por los PROPONENTES.

## INVITACIÓN POR LISTA CORTA N° 04-2015

CONTRATAR EL MANTENIMIENTO Y REPARACIÓN DE LA INFRAESTRUCTURA FÍSICA DEL PUNTO DE ATENCIÓN DEL ICETEX UBICADO EN LA CALLE 9 NO. 0 - 136 ESQUINA, EN LA CIUDAD DE CÚCUTA NORTE DE SANTANDER.

**ANEXO No. 8 - PACTO DE INTEGRIDAD**

El suscrito a saber \_\_\_\_\_, domiciliado en la ciudad de \_\_\_\_\_, identificado con \_\_\_\_\_ No. \_\_\_\_\_ quien obra en \_\_\_\_\_, (Escribir si obra en nombre propio o en calidad de representante legal de alguna persona natural, jurídica, consorcio o unión temporal) y en adelante se denominará el PROPONENTE, manifiesta su voluntad de asumir de manera unilateral, el presente PACTO DE INTEGRIDAD, teniendo en cuenta las siguientes consideraciones:

PRIMERO: Que EL ICETEX adelanta el proceso de Invitación por Lista Corta No. 004 de 2015 cuyo objeto es: **CONTRATAR EL MANTENIMIENTO Y REPARACIÓN DE LA INFRAESTRUCTURA FÍSICA DEL PUNTO DE ATENCIÓN DEL ICETEX UBICADO EN LA CALLE 9 NO. 0 - 136 ESQUINA, EN LA CIUDAD DE CÚCUTA NORTE DE SANTANDER.**

SEGUNDO: Que es interés del PROPONENTE apoyar la acción del Estado Colombiano y del ICETEX para promover la cultura de la probidad y fortalecer la transparencia en los procesos de contratación.

TERCERO: Que siendo el interés del PROPONENTE participar en la INVITACIÓN POR LISTA CORTA mencionada en el considerando primero, se encuentra dispuesto a suministrar la información propia que resulte necesaria para aportar transparencia y objetividad al proceso y en tal sentido suscribe el presente documento y asume los siguientes compromisos:

1. EL PROPONENTE no ofrecerá ni dará sobornos ni ninguna otra forma de halago a ningún funcionario público en relación con su propuesta, con el proceso de INVITACIÓN POR LISTA CORTA, con el proceso de contratación, ni con la ejecución del contrato que pueda celebrarse como resultado de su propuesta.

2. EL PROPONENTE no permitirá que nadie, bien sea empleado suyo o un agente comisionista independiente, o un asesor o consultor lo haga en su nombre.

3. EL PROPONENTE impartirá instrucciones a todos sus empleados, agentes, asesores y a cualquiera otro representante suyo, exigiéndole el cumplimiento en todo momento de las Leyes de la República de Colombia en el presente proceso de INVITACIÓN POR LISTA CORTA y la relación contractual que podría derivarse de ella y les impondrá las siguientes obligaciones:

No ofrecer o pagar sobornos o cualquier halago a los funcionarios del ICETEX, ni a cualquier otro servidor público o privado que pueda influir en la adjudicación de la propuesta, bien sea directa o indirectamente, ni a terceras personas que por su influencia sobre funcionarios públicos, pueda influir sobre la adjudicación de la propuesta.

No ofrecer pagos o halagos a los funcionarios del ICETEX, durante el desarrollo del contrato que se suscriba si llegase a ser elegida su propuesta.

4. EL PROPONENTE no efectuará acuerdos o realizará actos o conductas que tengan por objeto o como efecto la colusión en el presente proceso de INVITACIÓN POR LISTA CORTA.

5. EL PROPONENTE se compromete a verificar toda la información, que a través de terceros deba presentar a la Entidad para efectos de este proceso de selección.

## INVITACIÓN POR LISTA CORTA N° 04-2015

**CONTRATAR EL MANTENIMIENTO Y REPARACIÓN DE LA INFRAESTRUCTURA FÍSICA DEL PUNTO DE ATENCIÓN DEL ICETEX UBICADO EN LA CALLE 9 NO. 0 - 136 ESQUINA, EN LA CIUDAD DE CÚCUTA NORTE DE SANTANDER.**

6. EL PROPONENTE asumirá la responsabilidad por el suministro de información inconsistente, imprecisa o que no corresponda a la realidad, en el presente proceso.

7. EL PROPONENTE actuará bajo los principios de la ética, la moral, las buenas costumbres, la probidad y en general bajo los principios de transparencia que rigen la contratación administrativa.

8. EL PROPONENTE asume a través de la suscripción del presente compromiso, las consecuencias previstas en este pliego de condiciones si se verificare el incumplimiento de los compromisos de integridad.

9. EL PROPONENTE manifiesta y garantiza a través de la suscripción del presente documento, que conoce y respetará las reglas establecidas en el pliego de condiciones y, en consecuencia, aceptará las decisiones que en cumplimiento del mismo tome la Administración.

En constancia de lo anterior, y como manifestación de la aceptación de los compromisos unilaterales incorporados en este pliego de condiciones, se firma el mismo en la ciudad de Bogotá, D.C., a los \_\_\_ días del mes de \_\_\_\_ de \_\_\_\_.

\_\_\_\_\_  
NOMBRE Y FIRMA DEL PROPONENTE

INVITACIÓN POR LISTA CORTA N° 04-2015

CONTRATAR EL MANTENIMIENTO Y REPARACIÓN DE LA INFRAESTRUCTURA FÍSICA DEL PUNTO DE ATENCIÓN DEL ICETEX UBICADO EN LA CALLE 9 NO. 0 - 136 ESQUINA, EN LA CIUDAD DE CÚCUTA NORTE DE SANTANDER.

ANEXO No. 9 - A

RESUMEN DEL BALANCE GENERAL A 31 DE DICIEMBRE DE 2014

Razón Social del proponente o del integrante del Consorcio o Unión Temporal

(Pesos Colombianos)

ACTIVO CORRIENTE	\$ _____
ACTIVO LARGO PLAZO	\$ _____
<b>ACTIVO TOTAL</b>	<b>\$ _____</b>
PASIVO CORRIENTE	\$ _____
PASIVO LARGO PLAZO	\$ _____
<b>PASIVO TOTAL</b>	<b>\$ _____</b>
PATRIMONIO	\$ _____

Los valores deben indicarse en moneda legal colombiana.

REPRESENTANTE LEGAL (Nombre y firma)

C. C. No. \_\_\_\_\_

CONTADOR PUBLICO (Nombre y firma)

C. C. No. \_\_\_\_\_

REVISOR FISCAL O CONTADOR PÚBLICO (Nombre y firma)

T. P. No. \_\_\_\_\_

Los suscritos firmantes hacemos constar que los datos consignados en el presente formulario son verídicos y nos sometemos a lo dispuesto en el artículo 43 de la Ley 222 de 1995.

## INVITACIÓN POR LISTA CORTA N° 04-2015

CONTRATAR EL MANTENIMIENTO Y REPARACIÓN DE LA INFRAESTRUCTURA FÍSICA DEL PUNTO DE ATENCIÓN DEL ICETEX UBICADO EN LA CALLE 9 NO. 0 - 136 ESQUINA, EN LA CIUDAD DE CÚCUTA NORTE DE SANTANDER.

## ANEXO 9 - B

## RESUMEN DEL ESTADO DE RESULTADOS A 31 DE DICIEMBRE DE 2014

Razón Social del proponente o del integrante del Consorcio o Unión Temporal

---

(Pesos Colombianos)

INGRESOS OPERACIONALES	\$ _____
COSTOS OPERACIONALES	\$ _____
<b>UTILIDAD BRUTA OPERACIONAL</b>	<b>\$ _____</b>
GASTOS OPERACIONALES	\$ _____
<b>UTILIDAD OPERACIONAL</b>	<b>\$ _____</b>
INGRESOS NO OPERACIONALES	\$ _____
GASTOS NO OPERACIONALES	\$ _____
<b>UTILIDAD ANTES DE IMPUESTOS</b>	<b>\$ _____</b>
PROVISIONES PARA IMPUESTOS	\$ _____
<b>UTILIDAD NETA</b>	<b>\$ _____</b>

Los valores deben indicarse en moneda legal colombiana.

REPRESENTANTE LEGAL (Nombre y firma)

C. C. No. \_\_\_\_\_

CONTADOR PÚBLICO (Nombre y firma)

C. C. No. \_\_\_\_\_

REVISOR FISCAL O CONTADOR PÚBLICO (Nombre y firma)

T. P. No. \_\_\_\_\_

Los suscritos firmantes hacemos constar que los datos consignados en el presente formulario son verídicos y nos sometemos a lo dispuesto en el artículo 43 de la Ley 222 de 1995.

## INVITACIÓN POR LISTA CORTA N° 04-2015

CONTRATAR EL MANTENIMIENTO Y REPARACIÓN DE LA INFRAESTRUCTURA FÍSICA DEL PUNTO DE ATENCIÓN DEL ICETEX UBICADO EN LA CALLE 9 NO. 0 - 136 ESQUINA, EN LA CIUDAD DE CÚCUTA NORTE DE SANTANDER.

## ANEXO 9- C

**RESUMEN DEL BALANCE GENERAL A 31 DE DICIEMBRE DE 2013**

Razón Social del proponente o del integrante del Consorcio o Unión Temporal

---

(Pesos Colombianos)

ACTIVO CORRIENTE	\$ _____
ACTIVO LARGO PLAZO	\$ _____
<b>ACTIVO TOTAL</b>	<b>\$ _____</b>
PASIVO CORRIENTE	\$ _____
PASIVO LARGO PLAZO	\$ _____
<b>PASIVO TOTAL</b>	<b>\$ _____</b>
PATRIMONIO	\$ _____

Los valores deben indicarse en moneda legal colombiana.

REPRESENTANTE LEGAL (Nombre y firma)

C. C. No. \_\_\_\_\_

CONTADOR PUBLICO (Nombre y firma)

C. C. No. \_\_\_\_\_

REVISOR FISCAL O CONTADOR PÚBLICO (Nombre y firma)

T. P. No. \_\_\_\_\_

Los suscritos firmantes hacemos constar que los datos consignados en el presente formulario son verídicos y nos sometemos a lo dispuesto en el artículo 43 de la Ley 222 de 1995.



## INVITACIÓN POR LISTA CORTA N° 04-2015

CONTRATAR EL MANTENIMIENTO Y REPARACIÓN DE LA INFRAESTRUCTURA FÍSICA DEL PUNTO DE ATENCIÓN DEL ICETEX UBICADO EN LA CALLE 9 NO. 0 - 136 ESQUINA, EN LA CIUDAD DE CÚCUTA NORTE DE SANTANDER.

## ANEXO 9- D

**RESUMEN DEL ESTADO DE RESULTADOS A 31 DE DICIEMBRE DE 2013**

Razón Social del proponente o del integrante del Consorcio o Unión Temporal

(Pesos Colombianos)

INGRESOS OPERACIONALES \$ \_\_\_\_\_

COSTOS OPERACIONALES \$ \_\_\_\_\_

**UTILIDAD BRUTA OPERACIONAL** \$ \_\_\_\_\_

GASTOS OPERACIONALES \$ \_\_\_\_\_

**UTILIDAD OPERACIONAL** \$ \_\_\_\_\_

INGRESOS NO OPERACIONALES \$ \_\_\_\_\_

GASTOS NO OPERACIONALES \$ \_\_\_\_\_

**UTILIDAD ANTES DE IMPUESTOS** \$ \_\_\_\_\_

PROVISIONES PARA IMPUESTOS \$ \_\_\_\_\_

**UTILIDAD NETA** \$ \_\_\_\_\_

Los valores deben indicarse en moneda legal colombiana.

REPRESENTANTE LEGAL (Nombre y firma)

C. C. No. \_\_\_\_\_

CONTADOR PÚBLICO (Nombre y firma)

C. C. No. \_\_\_\_\_

REVISOR FISCAL O CONTADOR PÚBLICO (Nombre y firma)

T. P. No. \_\_\_\_\_

Los suscritos firmantes hacemos constar que los datos consignados en el presente formulario son verídicos y nos sometemos a lo dispuesto en el artículo 43 de la Ley 222 de 1995.

**INVITACIÓN POR LISTA CORTA N° 04-2015**

**CONTRATAR EL MANTENIMIENTO Y REPARACIÓN DE LA INFRAESTRUCTURA FÍSICA DEL PUNTO DE ATENCIÓN DEL ICETEX UBICADO EN LA CALLE 9 NO. 0 - 136 ESQUINA, EN LA CIUDAD DE CÚCUTA NORTE DE SANTANDER.**

**ANEXO 10**
**RELACIÓN DE EXPERIENCIA DEL PROPONENTE**

**(DEBE SER SOPORTADO CON LAS CERTIFICACIONES)**

PROPONENTE						
FECHA:						
CONTRATOS CON LOS CUALES ACREDITA EXPERIENCIA		FECHA INICIACIÓN	FECHA TERMINACIÓN	OBJETO	CUMPLIMIENTO	MODALIDAD DE PARTICIPACIÓN
CONTRATANTE	VALOR					
<b>TOTAL</b>						

EN EL CASO DE EJECUCIÓN DE CONTRATOS EN UNIÓN TEMPORAL O CONSORCIO, SE DEBERÁ INDICAR LA PARTICIPACIÓN DE LA FIRMA EN PORCENTAJE (%) **ANEXAR CERTIFICACIONES EN ORIGINAL O FOTOCOPIA.**

Atentamente,

\_\_\_\_\_  
 Firma del Representante Legal del proponente

C.C. \_\_\_\_\_ de \_\_\_\_\_

Nombres y apellidos del representante legal del proponente.

Cada una de las certificaciones presentadas por el proponente, deben venir en papelería de la entidad contratante, no se acepta papelería sin el logo y datos de la compañía, a menos que la Entidad Certifique que no expide certificaciones en papelería con logo. La falta de firma de dicha certificación será causal de no evaluación, es decir no se le otorgará puntaje.

## INVITACIÓN POR LISTA CORTA N° 04-2015

CONTRATAR EL MANTENIMIENTO Y REPARACIÓN DE LA INFRAESTRUCTURA FÍSICA DEL PUNTO DE ATENCIÓN DEL ICETEX UBICADO EN LA CALLE 9 NO. 0 - 136 ESQUINA, EN LA CIUDAD DE CÚCUTA NORTE DE SANTANDER.

## ANEXO No. 11

**CERTIFICACIÓN APOYO A LA INDUSTRIA NACIONAL (LEY 816/2003)**

MARQUE CON X SEGÚN SU PROPUESTA

ORIGEN PRINCIPAL DE LOS SERVICIOS PROPUESTOS	NACIONAL (*)	
	IMPORTADO	

DILIGENCIAR EL SIGUIENTE CUADRO ÚNICAMENTE SI LA OFERTA CORRESPONDE A SERVICIOS DE ORIGEN EXTRANJERO:

SERVICIOS - PERSONAL - INSUMOS	Componente Nacional (%)	Componente Extranjero (%)

Nombre Completo y Firma de Empresa que Certifica

Identificación No. \_\_\_\_\_

En calidad de: \_\_\_\_\_

Ciudad y fecha: \_\_\_\_\_

