

Operación estadística Crédito Educativo

Periodo de referencia 2023-2
Boletín estadístico No. 4

30/03/2024

Operación estadística: Crédito Educativo

Resultados periodo de referencia **2023-2**
Boletín estadístico No. **4**

¿Cómo ha sido el otorgamiento de créditos educativos?

Entre los periodos **2015-1** y **2023-2**, el ICETEX otorgó un total de **437.323** créditos educativos. El valor total girado a estos créditos en su primer semestre superó los **\$2,82 billones**.

Durante la vigencia **2023**, el ICETEX otorgó **56.009** créditos educativos, representando un incremento del **14,8%** con respecto a 2022. El valor total girado a estos créditos en su primer semestre superó los **\$531 mil millones**.

NÚMERO DE NUEVOS BENEFICIARIOS DE CRÉDITO (NB) POR PERIODO

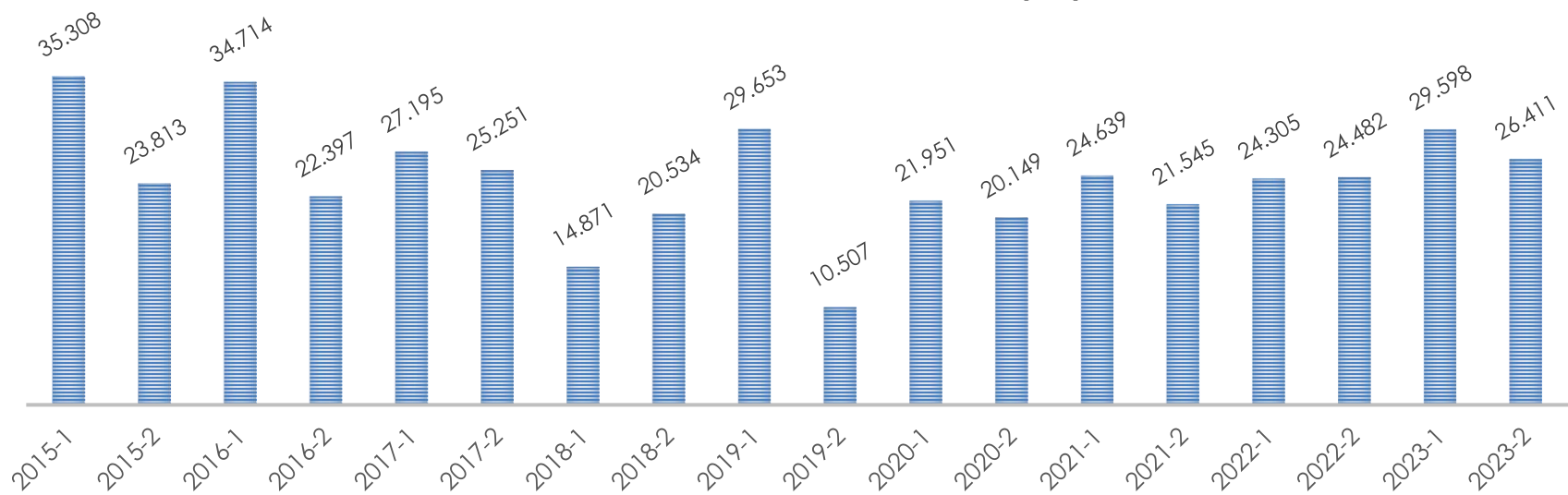

Del total de créditos otorgados desde 2015-1, el **86,6%** corresponde a líneas de crédito de **Pregrado**, el **10,0%** a las líneas de **Posgrado País** y el **3,4%** a las líneas de **Crédito Exterior**.

Durante la vigencia **2023** el **82,0%** de los créditos otorgados correspondieron a las líneas de crédito de **Pregrado**, el **12,2%** a las líneas de **Posgrado País** y el **5,8%** a las líneas de **Crédito Exterior**.

Desde el 2015, el **94,9%** de los créditos han sido destinados para financiar **matrículas**, el **5,0%** para **sostenimientos** y el **0,1%** para la adquisición de **computadores***.

En el transcurso de **2023**, el **91,2%** de los créditos otorgados fueron destinados a financiar **matrículas**, mientras que el **8,8%** restante fue asignado para **sostenimientos**.

* La línea para financiar la compra de un computador, MI PC, operó hasta 2015-1.

30/03/2024

Operación estadística: Crédito Educativo

Resultados periodo de referencia **2023-2**

Boletín estadístico No. **4**

¿Cómo ha sido la renovación de créditos educativos?

Entre los periodos **2015-1** y **2023-2**, el ICETEX llevo a cabo **2.257.829** renovaciones de créditos. El valor total desembolsado para estas renovaciones superó a **\$11,78 billones**.

Durante el **2023**, el ICETEX realizó **239.572** renovaciones de créditos, con un valor total desembolsado que superó los **\$1,84 billones**. Esto presenta un incremento del **18,3%** en comparación con 2022.

NÚMERO DE RENOVACIONES (NR) POR PERIODO

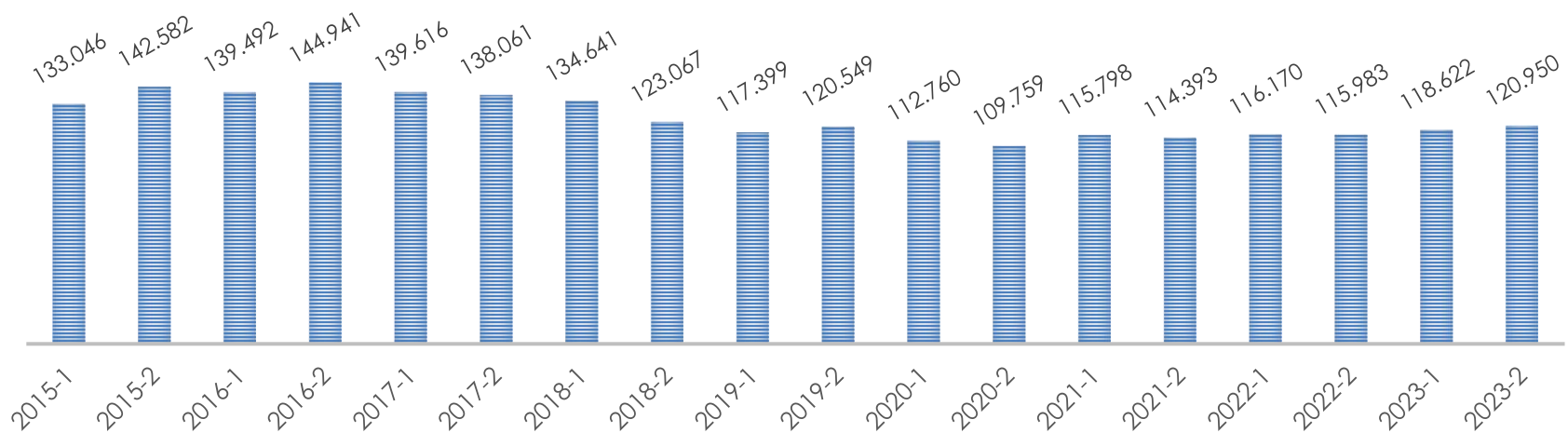

Desde 2015-1, el **96,9%** de los créditos renovados han correspondido a las líneas de crédito de **Pregrado**, el **2,9%** a las líneas de **Posgrado País** y el **0,2%** a las líneas de **Crédito Exterior**.

En el transcurso de **2023** el **95,5%** de los créditos renovados correspondieron a las líneas de crédito de **Pregrado**, el **4,1%** de a líneas de **Posgrado País** y el **0,4%** a las líneas de **Crédito Exterior**.

Desde 2015-1, el **95,3%** de los créditos renovados han sido destinados a financiar **matrículas**, mientras el **4,7%** restantes ha sido destinado para **sostenimientos**.

Durante 2023, el **96,1%** de los créditos renovados se destinaron a financiar **matrículas**, mientras que el **3,9%** restante fue asignado a **sostenimientos**.

30/03/2024

Operación estadística: Crédito Educativo

Resultados periodo de referencia **2023-2**

Boletín estadístico No. **4**

¿Quiénes fueron nuestros nuevos beneficiarios en 2023?

El ICETEX otorgó **31.704** créditos a **mujeres**, lo que constituye el **56,60%** del total; **24.301** créditos a **hombres**, equivalente al **43,39 %**; y **4** créditos (**0,01%**) a personas de sexo **intersexual**.*

El **90,7%** de los nuevos beneficiarios pertenecen a **estratos socioeconómicos 1, 2 o 3**. El **70,5%** se encuentran en los **estratos 1 o 2**.

El **67,4%** de los beneficiarios son jóvenes que adquirieron su crédito entre los **18 y 26 años**, el **24,8%** son adultos entre los **27 y 59 años**, el **7,7%** son adolescentes entre **12 y 17 años** y el **0,1%** son personas mayores con **60 o más años**.

Los departamentos de origen más comunes fueron: **Bogotá D.C.** con el **18,6%** de beneficiarios, **Atlántico** con el **10,8%**, **Córdoba** con el **9,1%**, **Bolívar** con el **7,6%**, **Valle del cauca** con el **6,7%**, **Antioquia** con el **5,8%** y **Sucre** con el **5,8%**. Los demás departamentos representan el **35,6%**.

El **71,9%** de los nuevos beneficiarios residen en **ciudades y aglomeraciones**, el **17,1%** en **municipios intermedios**, el **7,8%** en **municipios rurales** y el **3,2%** en **municipios rurales dispersos**. **

NÚMERO DE NUEVOS BENEFICIARIOS DE CRÉDITO (NB) POR ESTRATO SOCIOECONÓMICO

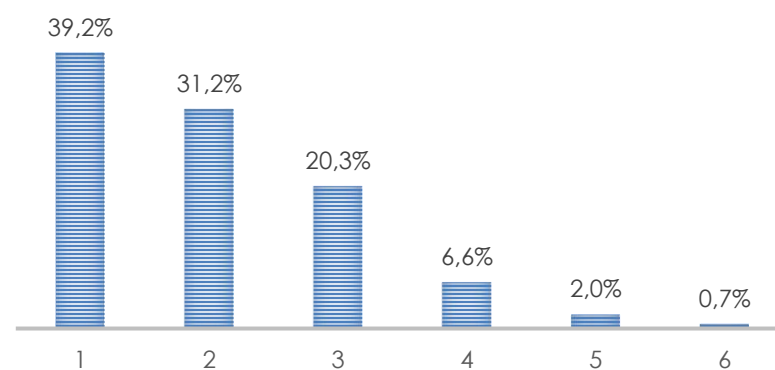

PORCENTAJE DEL NÚMERO DE NUEVOS BENEFICIARIOS DE CRÉDITO (NB) POR DEPARTAMENTO DE ORIGEN

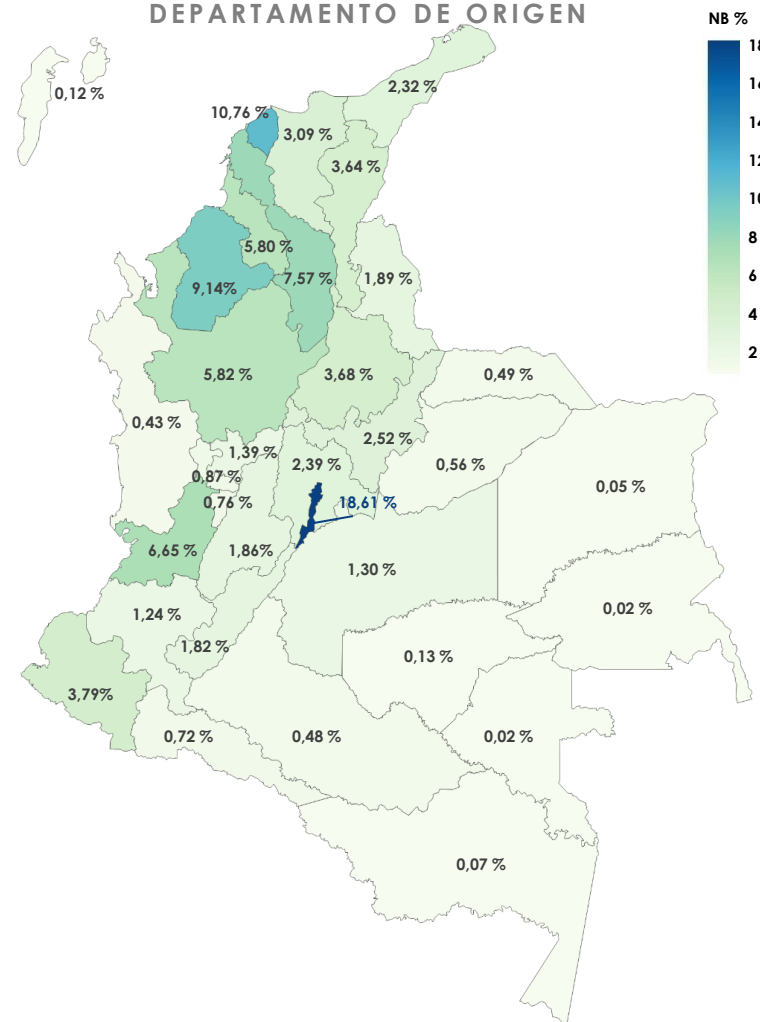

* La categoría intersexual empezó a ser empleada desde el periodo 2021-1.

** Las categorías de los municipios se basa en la clasificación del DNP.

30/03/2024

» Carrera 3 # 18-32 Bogotá Colombia

Bogotá: 601 417 3535 | **Nacional:** 01 8000 91 68 21

www.icetex.gov.co

 @icetex
  @icetex_colombia
  ICETEXCOLOMBIA
 
 ICETEX

Operación estadística: Crédito Educativo

Resultados periodo de referencia **2023-2**
Boletín estadístico No. **4**

¿Quiénes fueron nuestros nuevos beneficiarios en 2023?

Un total de **479** créditos educativos, representando el **0,9%** del total, fueron otorgados a personas con **discapacidad**. La **discapacidad visual es la** condición más frecuente entre los beneficiarios.

Un total de **11.439** créditos educativos, lo que representa el **20,4%** del total, fueron otorgados a personas pertenecientes a **grupos étnicos**. El grupo étnico más común entre los beneficiarios es el **Afrocolombiano(a)**.

NÚMERO DE NUEVOS BENEFICIARIOS DE CRÉDITO (NB) POR TIPO DE DISCAPACIDAD

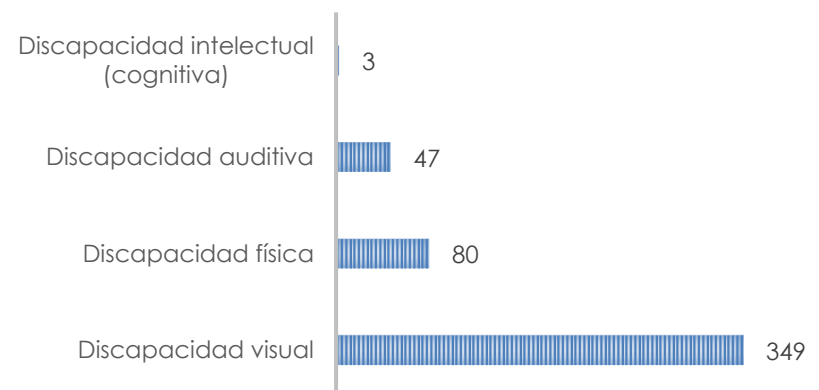

NÚMERO DE NUEVOS BENEFICIARIOS (NB) POR GRUPO ÉTNICO

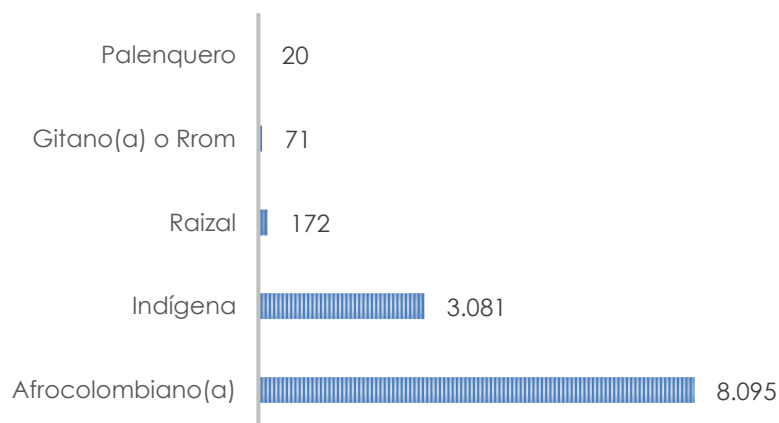

Un total de **1.317** créditos educativos, equivalente al **2,4%** del total, fueron otorgados a personas pertenecientes a la estrategia **RED UNIDOS** del Departamento de Prosperidad Social.

Un total de **7.719** créditos educativos, equivalente al **12,5%**, fueron otorgados a personas que han sido **víctimas del conflicto** armado en Colombia.

Considerando las vulnerabilidades de nuestros nuevos beneficiarios, ICETEX otorgó el beneficio de **subsidio de tasa** a **17.514** de ellos, lo que representa el **31,3%**. Además, **14.430** nuevos beneficiarios cuentan con **subsidio de sostenimiento**, equivalente al **27,3%**.

Los nuevos beneficiarios provienen de los **32 Departamentos** de Colombia y de **1.006 municipios**.

30/03/2024

Operación estadística: Crédito Educativo

Resultados periodo de referencia **2023-2**
Boletín estadístico No. **4**

¿Quiénes fueron nuestros nuevos beneficiarios en 2023?

El **79,6%** de los nuevos beneficiarios está realizando estudios **universitarios**, el **6,3%** se están realizando especializaciones **especializaciones universitarias**, el **5,8%** están participando en programas de **educación continuada** en el exterior y el **4,6%** están cursando **maestrías**. El restante **3,7%** están llevando a cabo **especializaciones médicas, estudios técnicos, doctorados y especializaciones tecnológicas**, entre otros.

NÚMERO DE NUEVOS BENEFICIARIOS (NB) POR NIVEL DE FORMACIÓN

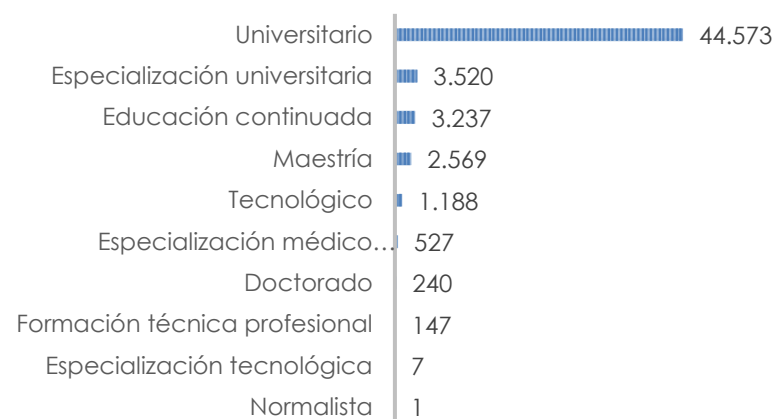

NÚMERO DE NUEVOS BENEFICIARIOS (NB) POR ÁREA DE CONOCIMIENTO

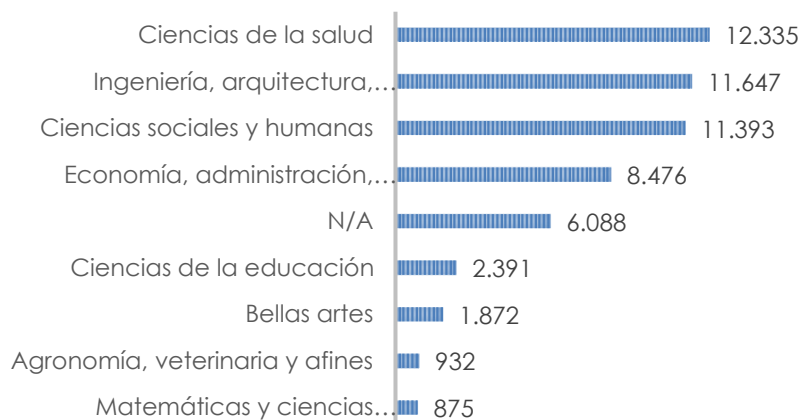

El **21,3%** de los nuevos beneficiarios adelantan estudios en **ciencias de la salud**; el **21,2%** en **ingeniería, arquitectura, urbanismo y afines**; el **20,9%** en **ciencias sociales y humanas** y el **15,3%** en **economía, administración, contaduría y afines**. El restante **21,3%** adelanta estudios en ciencias de la educación; **bellas artes; matemáticas y ciencias naturales; agronomía, veterinaria y afine**, entre otros.

El **85,0%** de los nuevos beneficiarios adelantan sus estudios en Instituciones de educación superior del **sector privado** en Colombia, el **9,6%** en instituciones del **sector oficial** y el **5,4%** en instituciones en el **exterior**.

30/03/2024